新民報

經政府指定凡遺失證件聲明以及有關法定之聲明以登本報為有效

報價：零售每份八分，訂閱每月北京天津兩市一元三角，外埠一元五角（不另收郵費一律以定價發行）

廣告：每行十三字一日二元特別廣告三元長期廣告另有優待印有價目請接洽本報廣告部索閱

社團法人新民報社　北京石駙馬大街二十一號

代表電話　西局三七一一　三七一二　三七一三　直通編輯局　經理局　印書局　日語學校

完成東亞民族解放之聖戰！負起華北民衆參戰之責任！

特效 骨癆奇藥
治各種乳癆及外科瘡癆經石膏手術久不收口者保全愈　西城廠橋鐵匠營四號　宅

社論

明日之美國

今日有人論及美國，大半都說，它是一個富強國家因為它有大量的物產，和超脫的地理，不論從何方面來看，它是世界得天獨厚的一個國家，又有人說，美國最像一個百萬富家的紈袴弟子，因為它從未遭受物質的困苦，它的世界觀是傲漫的，同時也是個理想的，它的環境，不容許低頭反省，也不能有人道的觀瞻的發展，這樣的批評，也近於事實，今日的美國，在它自己覺着，在別的國家瞧看，底確是世界上的富強國家，但到了最近的這數週間，太平洋一戰，被日本打了個棄甲曳兵，抱頭鼠竄的狼狽不堪的大錢敗，那麼它的富強，究竟是在那裡呢，也不過是外強中乾的一個紙老虎就是了，所謂：「黔驢技窮」，露出了本像，現了原形就滿夠瞧的了。今日的美國既是如此，明日的美國當如何呢大概可以估計它在明日的情形必是這樣的沒落吧！

國際地位降低：美國今日自以為是一等強國，而且在南北美，它又是一個盟主國家，有二十餘國，都要以它的馬首是瞻，就是所謂「泛美會議」的一個機構。其次在歐洲，它又是一個債權國，英國是俯首帖耳，聽它的支配，在這歐戰期中，美國屢次聲明，它的防衛線，在萊茵，並且保障了三十餘個民主主義政體的國家，它又是民主主義國家的兵工廠，對於樞軸國家實行反攻，竟不惜犧牲一切，而至於參戰，它這種舉動，表示它的國力富有，武力充實，一舉一動都是強國的氣度與風味。在亞洲方面，更是目空一切，任意所為，援蔣抗日，嗾使暹羅間南洋的國家，與日本相抗。它自己對日本，更是露骨的表示敵性。它以為太平洋的勢力雄厚，必操絕對的勝利，但是今日在太平洋大戰開始的一週間，就把它強國的頭銜打倒了。所以由於這次世界大戰的結果，美國的國際地位，必要降低，是毫無可疑的，況且它的海軍，要完全覆滅，所餘的殘破艦隊，亦不過僅可稱之謂第三流海軍國，可以斷言。將來在國際間，成為無足輕重的一個國家了。

這是論美國對於國際地位上的榮譽在將來是保不住的，就是它現在國內的情勢，也必發生極大的糾題，第一件是羅斯福的地位，必定搖動，而至於推倒，另選他人為總統，本來羅氏以不參戰，愚弄美國民而當選，今日不但參戰，且因參戰而至於大敗特敗，以美國人好勝的心理觀之，全國必起而與羅氏為難，到了這個時候，美國民將自由行使其權推倒羅氏，另他選人，羅氏的終身悲運來到了，再者，美國國內的民族複雜，有北歐洲去的人是高等美國人，有南歐洲去的人，是次等的美國人，大部份黑人，與少數的紅皮人，形形色色極為雲亂，這次國家因參戰，而至於大敗，社會上必呈不安的現象，也是一定的趨勢，美國工黨，屢與政府為難，且互相對立，此次罷工風潮漸起，到明日的美國工潮之激烈，恐將影響到國家根本問題。美國這些有色民族，在美國的鐵蹄下，素日是敢怒而不敢言。美國用一種同化政策，以為這些有色人種，是已經化成美國人了。其實不然，現在黑人數百萬之多，且已受了相當教育，紅人亦是如此，美國政府把紅人趕到西南國境上去，這些紅人，據考查確是中國的蒙古民族，在上古沿北令海岸，而移居於北美，曾於墨西哥地下掘出碑記，文字確是蒙文，由此而證明，紅人是東亞的民族，似有幾分理由，將紅人有團體組織，有文字記載絕非野蠻民族，較比黑人亡國家，把文字也亡了，是極難恢復的，然而在明日的美國這些有色民族，在民族解放的潮流下，未嘗不能起而謀求獨立，脫離白人的壓榨，常見美國資本家，欺凌紅人，奪取他們的油田，掠奪他們的財物，從美國來北方一直把他們趕到西南國之邊境，與黑西哥國相接壤的地方去，這真是慘無人道的霸道行為，有色美國國民，倘能自覺，趁機可以另建設一個國家，那麼世界上紅人與黑人都可以有復興的光榮，看為第一義，把民族他們的地位，這也是民族解放運動，是二十世紀的新世界人類必須發展的一個過程。

美國最後所依恃的就是「泛美會議」的國家，都要聽它的措指，它的「共同防衛案」，是要撐持美國的面子，而與美國同情，所以這次大東亞戰爭開始宣戰的時候南美國家，多數也就響應美國的舉措，與日本宣戰了，但是我細研究，南美國家，也不過是為面子所關，故先虛與周旋罷了，果真有參戰的能力麼，那是極難斷定的一個問題。再進一步說南美洲的「A，B，C團」素來是反美的一個團結，其中是阿根廷，巴西，智利這三國所組成的，我們再看巴西國與友邦日本是國交篤厚，而且也締結的通商協定，在國際情勢上觀察之，南美洲國家，絕沒有為美國犧牲的可能性，況且美國一敗塗地，南美諸國，勢必叛離，泛美會議，也得塌台，這是在料及中的，原來美國以「大棒」子主義，強迫南北美洲諸國，聽它的指揮，但到它自體衰弱的時候也就沒有聽它那一套的了。

最後，美國是黃金萬能國家，世界黃金它收藏了百分之八十以上，可以說是「死藏黃金」的國家，它以為有了黃金萬事皆可為，其實呢？黃金死物，也不只是世界金權猶太民族一個征服世界的工具就是了。美國政府完全是猶太金權的代表者代言人而已。它所以甘冒不韙的惹起世界大戰，就是以金權能力戰勝世界，然後擴大他的市場以及軍火營業，藉端再發一筆橫財罷了，這一次美國之敗也出了猶太金權的意料，所以傀儡跌倒，背後的鬼祟技倆都現露出了，也必淪於潰崩，與傀儡一同滅亡，明日的世界經濟體系，是要脫離英美的經濟體系，而謀求各集團國家的自己共榮圈，以自給自足為原則，以物資交換為方法，以有易無，為資源分配的政策，所以資金等於黃土，毫無權威，這是猶太金權崩潰的一個階段到了。

總而言之今日美國慘敗，明日美國沒落，凡在美以為得意的，以為優勝的，將必以次而消滅或改變舊觀，它必降到世界上的第三等國，似較近焉，嗚呼美國！哀哉美國！

英失去馬來空海中樞點

日軍昨攻陷檳榔嶼
洞穿馬來心腹繼續南攻

【中華社東京二十二日電】日大本營陸軍部發表：（二十日午後十一時五十分）馬來西海岸方面之日軍，昨十九日夕刻攻陷，檳榔嶼，正向南方繼續追擊中。（左圖為檳榔嶼市容）

【中華社東京二十一日電】馬來半島西岸要港檳榔嶼，已終于完全被日軍佔領，此距前十一日日陸軍航空隊，敢行猛炸擊沉，並破壞該港內集結之敵輸送船團，澈底炸毀港灣設施時僅十日日軍之威猛，實堪驚異，檳榔嶼乃馬來半島中部，威爾斯里西對岸約三公里之小島，面積約一百七十餘平方公里，人口約二十一萬，該島乃一七八六年英攻略馬來之最初地點，於一八三六年，英國將馬來統治機關，移往新嘉坡前之英侵略馬來之政治中心，檳榔港乃東亞印度歐洲間，各國船舶之寄港地係至西貢新嘉坡盤谷空路之樞要，具有近代設施之大飛行場，英軍失卻檳榔嶼，已失去馬來空海中樞點，無異於馬來腹部，裂一巨洞，新嘉坡亦因此與緬甸切斷云。

英美荷澳聯軍陷於極度不利

【中華社里斯本二十日電】據自倫敦到達當地之消息稱：英軍事評論家非雷扎氏，論日軍佔領檳榔嶼，意義重大，大致如左：「佔領檳榔嶼後之日軍，獲有戰略上極有利之地位，利用重要之空軍基地，不僅制印度洋之死命，亦可自該處出擊各地，加之日本軍之制壓南中國海，英，美，荷，澳聯軍，已陷於極度不利，此事不得不率直承認」云

英猶擬死守新嘉坡
開達威爾斯利兩州英軍已撤退

【中華社斯德哥爾摩二十日電】據合衆社倫敦電稱，日軍之攻略馬來戰，現正擴大戰果中，英軍已自開達，威爾斯利兩州撤退，傳戰鬥中心已移向○○地方云。

【中華社里斯本二十日電】因日軍席捲馬來北部，新嘉坡之危機，刻刻增大，據二十日倫敦之情報稱，英國方面認為如新嘉坡喪失，則檳榔嶼，香港之恢復即為不可能矣。故表明強硬意見，無論有何犧牲，亦死守之，因此下述諸事乃為必要。一，以強力之陸海空軍防衛之。一，以大東亞戰爭與對德戰爭具有同樣重要性。

美電預測馬來戰局 謂英軍將自某河陣地撤退

【中華社柏林二十一日電】關於預想之馬來日軍前進戰局，合衆社新嘉坡電傳如左。在馬來半島西海岸之日軍，目下正繼續南進，已臨近延○○河構築有力之英軍防禦陣地，日軍在長八十公里之廣大戰線繼續展開進擊者，蓋為欲使機械化部隊，容易前進，而支配主要道路之作戰，今後不問其是在沼澤地帶戰鬥，或山地戰鬥，總之英軍自○○河陣地撤退，將為期已近矣。

日陸機急襲桂林

【中華社華南○○基地二十一日電】日華南陸軍航空隊○○部隊精銳，二十一日下午急襲廣西省桂林飛機場，轟炸地上部隊，擊毀附近軍事設施，悠然歸還。

香港攻克是英國巢穴的覆滅

美易海軍將領
金提督任合衆國艦隊司令……英嘉索爾任大西洋艦隊司令

【中華社斯德哥爾摩二十一日電】據哈瓦斯社華盛頓電稱：美大西洋艦隊司令長官金提督二十日被任命為美合衆國艦隊司令長官，以繼前被罷免之金美爾提督之後任，今後美國大西洋，太平洋，亞細亞三艦隊之最高指揮，即全歸金氏掌握之中。

【中華社里斯本二十日電】據華盛頓來電稱，美海軍部二十日將大西洋艦隊司令長官金提督更迭，已任命海軍作戰部次長英嘉索爾提督繼其後任云。

孟加拉灣高懸太陽旗
日軍佔維多利亞基地經過

【中華社泰國南部○○二十一日電】位於新嘉坡仰光間孟加拉灣之英空軍基地維多利亞尖端，開戰後僅一週間，即為日軍獲得，攻略該地時，於克拉地峽方面之森林地帶，及○○河之敵前渡河等，曾飲費苦心守備維多利亞尖端之英軍，雖有五千之衆，但一聞日軍之進擊，即倉惶遁逃，毫無抵抗，故誇稱英空軍基地之維多利亞尖端，亦可謂無血占領也，按此為開戰八日之事，日軍於泰諒解下，自南泰各地開始登陸，一面與克拉地峽森林地帶之馬蝗與豹腳蚊猛鬥，一面行晝夜不停之急進軍，至十二日已達泰緬國境之馬利克蘭里河之線，是日夜日軍一部即以舟艇渡過該河，同時主力更自該河下流○○附近敵前渡河，英軍一粒子彈亦未發，日軍於無人地帶之森林區，展開雄壯之進軍，十四日先遣部隊即突入維克多利亞尖端之飛機場，主力亦於是步進抵該地，而完全佔領之，英軍一聞日軍於泰沿岸登陸之訊，即以舟艇向仰光方面逃走，故該飛機場，已無一架飛機，除於該機場埋有多數地雷外，並將該地之石油管完全炸毀，據當地土人談稱，緬甸軍一聞日軍來攻，即紛紛支取薪餉，請假歸里，毫無戰意，日軍於該地獲得武器，及其他軍需品頗多，孟加拉灣已高懸太陽旗云。

本報附送 大東亞戰爭形勢圖
本報今日附送大東亞戰爭日美英太平洋方面形勢圖一份，不另取資。

馬尼剌與撈卯通信斷絕

【中華社布諾斯艾利斯二十日電】據馬尼剌電稱：在馬尼剌之美亞洲軍司令部，與撈卯間之通信陣連絡，至馬尼剌時間二十一日上午二時十五分，業已斷絕，撈卯情勢，均不明瞭。

日海軍擊沉敵潛艇 開戰以來共達九隻

【中華社東京二十一日電】大本營海軍部發表：（二十一日午後四時）帝國海軍自開戰以來，迄二十一日擊沉敵潛水艇九隻，尚有多數於攻擊時未判明，其是否被擊沉，又二十日帝國驅逐艦，已將擊沉之敵潛水艇上之船員三十二名（內士官五名）捕虜。

日軍控制香港全海面
主力部隊衝入香港南部

【中華社東京二十一日電】日大本營海軍部午前十一時四十分發表，日海軍部隊，與日陸軍部隊，保持緊密連繫，攻擊香港諸砲台，與該港之敵艦艇正在制壓香港周圍全海面中。

【中華社華南○○基地二十一日電】華南日陸軍航空部隊之精銳，二十一日以天氣良好，故自晨間即出動香港上空，擴大戰果，據迄正午之偵察，日軍一部有力部隊，已進出於香港南部之○○半島，衝過北方深水灣敵砲台之猛烈砲火，續行果敢攻擊，一方哈比巴雷競馬場附近，亦於黑暗中展開激戰。

日陸機在港擊沉英砲艦

【中華社華南○○基地二十一日電】華南日陸軍航空隊神山部隊全支中尉機二十一日正午，在香港島西北之南大嶼島附近，發見英國砲艦，對於格尼古爾

日機轟炸馬尼剌南北

【中華社西貢二十一日電】據此間接二十一日晨馬尼剌放送稱，日轟炸機隊，二十日晝間曾對馬尼剌北方七十公里之達爾拉克，及馬尼剌南郊尼科拉斯，菲爾德飛行場，與加彼迭軍港，加以猛烈轟炸，受有極大損害云。

馬來華僑失自由保障
英方強迫入伍一週竟達五千人
華僑公忿散發反英反渝小冊子

【中華社上海二十一日電】據某方接新嘉坡電：新嘉坡自日軍在馬來西岸各要衝登陸後，市內情形，甚為混亂，新嘉坡政廳當局，為應付後方運輸事宜，已於日前發佈動員令，此項動員令之對象，以華僑為主，一時，馬來地區，被英方強迫入伍，及被拉擔任運輸者，幾全為華人，即一般大商人，及知識份子，亦難倖免，聞一週間被拉去之華僑男子，不下五千人之多，此部華人之家屬，無不叫苦連天，一部被拉者家屬，聯合赴中國領館，請求領事代為設法，而中國領事館方面負責人，竟以中英一家，理應參加防衛馬來為辭，不負救人責任，因之，馬來地方華僑全部失去自由保障，不獨對英方恐懼戰慄，尤對重慶方面之新嘉坡領館，銜恨入骨，覺悟重慶抗戰建國的口號，全為欺騙僑胞之手段，藉以騙取華僑金錢，中國西南各省，已成英國殖民地，重慶僑府，無疑已成英國之附庸，聞已暗中發佈反英反渝小冊，勸導全馬來華僑，迅速覺悟，歸附和平旗下之南京國民政府。

敵友之間．公私之界
日黃田領事與英軍使一紀念照片

日軍為期香港島上百萬民衆之安全，迭向英方提出勸告降服，乃英方頑迷不悟，加以拒絕，日軍不得已始向香港島猛烈總攻，其拒絕日方和平要求之英軍使波克薩少佐，係前香港日領事黃田多喜夫氏之友，雖於兵戎相見之際，黃田氏尚談及故交，上圖為波克薩少佐（左端）與黃田前香港領事之紀念攝影。

新民聲

英美的虛偽宣傳，極盡挑撥離間之能事，一個稍不留心，即要上他的大當，本來澳荷之師佔領葡領帝汶，他反到處造謠說日軍將要進攻澳門，不但掩飾他的暴行，還以嫁禍日本，這是多末的陰險呀！幸而葡人不為所動，正式請他退兵，雖有奸謀，亦無所施其用了。

×　×　×

美國以世界兵工廠自命，現在忽然聲明對外停止武器貸與，兵工廠，竟會倒閉麼？然而以砲火供給他人，利用作犧牲品，不是「矢人惟恐不傷人」麼？現在禍已臨頭，作法自斃，真是「天網恢恢，疎而不漏」，陰謀禍亂世界者，亦有覺悟否！？

×　×　×

兩國交戰，全在士氣，士氣旺盛，即無堅不摧，無銳不折，日軍對於極不易攻之香港，竟然冒險完成上陸的作戰，不是由人人有武士道的犧牲精神麼？然而香港本為亞人地土，現在太陽旗各處高懸，楚弓楚得，還我河山，這是一件多末可喜的事啊！

大東亞戰爭週間戰記
十二月十四日至二十日

香港方面

十四日，（1）在九龍及香港之鐵路沿線日軍，猛烈攻擊國境要塞線，已全面突破，日軍已沿鐵路線向英領侵入（2）將香港島完全包圍之日軍，對該島竟日反復敢行轟炸，一方日軍砲兵隊，對敵要塞擺星嶺開始砲擊，將該地完全破壞，續對香港東端軍事設施，投以巨彈，使蒙受絕大損害。

十六日，（1）由日軍陸海空三方猛攻之香港，於十六日一日中，受有八次轟炸，砲彈無間斷向市內落下。

十七日，日陸海空軍攻擊香港，至十七日所得戰果計擊沉砲艦一隻，魚雷艇六隻，毀壞驅逐艦一隻，砲艦二隻，敵船一隻，此外對擺星嶺砲台及其他重要軍事設施均予以極大損害。

十八日，日攻略香港軍，於砲兵陣猛烈砲擊掩護下，敢行敵前上陸，在該島東北部三地及西部上陸成功。

十九日，（1）日軍香港登陸部隊，於登陸完了二小時後之十九日午前零時，制壓敵軍，將加登堅輗山佔領（2）日軍伊宮曹長之飛機，於香港上空擊沉向東方日軍渡航點方面闖進之敵快速艇三隻。

十九日，（1）日華南陸空軍富安正人少尉及宮下公而曹長所駕飛機，在香港南深水灣東岸，發現投錨中之英艦，敢行轟炸，全艦起火而沉沒。

（2）日軍砲擊香港殘壘，正在繼續掃蕩殘敵中維多利亞街起火。

馬來方面

十四日（1）在馬來方面，作戰中之日陸軍部隊，在北部英領馬來方面，繼續敵前上陸，擊破英軍之反攻，突破堅固之國境陣地，深入英領。

（2）日英兩軍，仍在馬來半島西北之騎戈爾地帶繼續激戰，日方更有援軍上陸，並已突進二百公里以上。

十五日（1）馬來方面日軍空襲檳榔嶼方面阿米斯瓦爾及伊玻飛行場，擊墜敵機一架，擊毀地上機七架，又炸毀其燃料庫及附屬之軍事設施。

十六日，（1）馬來戰線英軍，全線開始撤退，日軍占領馬來西岸之開達地區。

十七日，（1）日本陸軍航空部隊十七日以大編隊急襲檳榔嶼擊沉敵大型輸送船一隻，小型輸送船數隻，並轟炸山頭及港灣施設，又急襲伊玻飛行機場，擊隊敵戰鬥機二架，並對地上飛機七架，加以搶擊，使發生火災。

（2）馬來方面日軍，自十一日至十三日所獲戰果計，十一日鹵獲英軍戰車二十，速射砲十六，大汽車二十，占領張佈鐵條網之英軍既設陣地擊滅守備該地英軍一師，十二日轟炸檳榔嶼英航空基地及其他軍事設施，擊沉輸送船一隻，破壞二隻，起火二隻，對驅逐艦命中彈，破壞大型飛機一架。

十三日於檳榔嶼使英艦船沒船三隻起火，四隻大破，擊墜英飛機三架，會襲馬來東岸英空軍基地之日空軍，擊毀英大型機三架。

十八日，（1）馬來西岸作戰中之日軍，已通過檳榔嶼對岸，繼續南下，其先鋒追擊班達巴爾區，英軍自檳榔嶼撤退。

（2）在泰領馬來海岸上陸之日軍部隊一部攻占維多利亞地區完全制壓克拉地峽。

十九日，（1）日大本營陸軍部發表，馬來西海岸之日軍十九日夕刻，攻陷檳榔嶼，正向南方進擊中。

菲律賓方面

十四日，（1）呂宋島中北部山岳地帶，美軍與日軍降落傘部隊及上陸部隊，展開白刃戰。

（2）呂宋上陸之日軍各部隊，各處均將美軍擊退，並行猛追。

（3）呂宋方面之日陸軍航空隊，空襲中部呂宋，擊墜敵小型戰鬥機一架，大型轟炸機二架起火，破壞其他之轟炸機及戰鬥機四十架，並數度轟炸其格納庫及貯油庫

（4）日陸軍航空隊急襲克拉克兵營，並擊落突然來襲之敵P四○型戰鬥機一架。

十五日，（1）菲島方面日機大編隊急襲迭加門及其飛行場，使敵戰鬥機二架起火，轟炸機二架，戰鬥機十四架損壞，又其他一隊，炸碎達爾拉克兵營，使之起火

（2）日軍對呂宋島仍繼續攻擊，呂宋北部，西北部，及列加斯比附近，均展開激戰。

（3）日海軍航空隊，轟炸菲律賓尼可拉斯，菲爾得，伊巴飛行場，擊毀敵小型機三架，並攻擊其他菲島主要航空基地。

十八日，（1）菲島方面日陸軍航空部隊，竟日努力連續轟炸馬尼剌周圍之美麥爾菲，尼科拉斯，菲爾德，監各飛行場，擊毀擊傷敵戰鬥機六架，敵大型轟炸機八架起火。

（2）日海軍航空部隊，攻擊菲律賓敵空軍基地伊羅伊羅，敵大型飛機二架被炸起火，其格納庫，軍用倉庫，油槽等亦被炸起火。

十九日，日本海軍航空部隊，以戰鬥機四架空襲達爾門航空基地，擊墜敵大型戰鬥機六架，並在五架於地上起火

二十日，日陸海軍部隊，於緊密協力下在菲島最南端之民答那峨島排除敵人之抵抗，完成登陸作戰。

夏威夷方面

十六日，（1）日海軍艦艇，攻擊美基地約翰斯敦島方面重要軍事設施，大部被破壞。

（2）日軍艦於二十四小時內，連續砲擊夏威夷群島之茅伊島，及夏威夷西南之約翰斯敦島。

（3）實行砲擊約翰斯敦島之日本海軍艦隊別動隊，猛擊夏威夷群島中茅伊島南岸奇怕夫爾之美海軍設施，此外對維克島亦猛擊二次。

十八日，（1）（一）日大本營海軍部發表夏威夷海戰戰果，計擊沉戰艦五隻，（加里福尼亞型一隻，美麗蘭型一隻，西里棻那型一隻，猶塔型一隻，艦型不詳者一隻），甲級巡洋艦及乙級巡洋艦二隻，給油船一隻。

（二）大破戰艦三隻，（加里弗尼亞型一隻，梅利蘭型一隻，聶巴達型一隻），輕巡洋艦二隻，驅逐艦二隻。

（二）中破戰艦一隻（聶巴達型一隻）乙級巡洋艦四隻

（二）對敵陸海軍航空機所予之損害，由於機槍掃射使其發火者，約四百五十架，擊落者十四架，此外擊破者多數，並使格納庫十六處起火，二處破壞。

其他方面

十五日，日軍飛機以○○架之大編隊奇襲仰光，於該市內投下巨彈。

十六日，日陸海軍新銳部隊，在英領婆羅洲，敵前上陸成功。

十八日，（1）日本飛機分別空襲荷領新幾內亞，及班乃島要港伊羅伊羅，並對東北洋上之囊琅島，投以巨彈

（2）日本海軍航空部隊於南中國海擊墜敵飛艇一架，並炸毀敵船一隻。

附註（1）自開戰以來至十六日止，日軍所得結果計：擊沉戰艦五，破毀四，擊沉航空母艦一，破毀巡洋艦四，擊沉驅逐艦大型一，破毀二，擊沉潛水艦二，破毀一，破毀特務艦一，擊沉砲艦一，拿捕一，擊破一，擊沉掃海艇一，哨戒艇一，魚雷艇一，擊沉大型商船一，拿捕四，擊破四，拿捕敵性國商船四○，其他舟艇三五○，擊墜飛機飛艇一○一，（內大型七），擊毀三六三以上，（內大型中型四七）。

（2）日大本營海軍部發表：日海軍十六日在○○方面，及十七日在○○方面，分別擊沉敵潛水艦三隻。

（3）日軍攻略香港之前，在掃蕩九龍時，於渝偽府前駐蘇大使館裏發見當即解往部隊，刻正[illegible]中。

本報附設新民日語學校招男女生

一，旨趣：本校為發揚東亞文化並使東亞民族澈底協和團結排除白種人之侵略復興我東亞民族人之亞細亞同登共存共榮之樂土

一，招考班次：（甲）初級班二班午前十一時半，九時半，（乙）中級班一班：夜七時半至九時半，高級班一班）午前九時半至十一時半（乙）初，中，高，究研各級班編級生

一，報名日期：自中華民國三十年十二月十三日起至同月二十七日止，（過期概不收）

一，報名手續：繳一寸半身像片一張，納報名費五角，

一，入學試驗：中華民國三十年十二月二十八日午前新十時半（新初級生免試）

一，開學日時：中華民國三十一年一月五日午前新十時半

一，簡章：函索附郵票二分即寄，

一，校址：北京宣內石駙馬大街四十八號　電話西局一七二三，　B1898

治安總署募集高級軍醫通告

為通告事本總署現擬募集高級軍醫若干員以備補充缺額茲將募集規則列左

一，應募人員以思想純正身體強健素無嗜好者為合格　二，凡軍醫學校醫科大學及其他正式醫科專門學校畢業得有證書年在二十五歲以上者得報名應募　三，報名十二月十日起至十二月三十日止攜帶畢業證書簡明履歷二寸半身免冠像片二張來署應募隨時證書事後發還）　四，待遇以高級軍醫任用月給由二百六十元至三百六十元　B1297

國立北京大學醫學院招標廣告

一，西安門後庫夾道新院址內加建下列工程招商投標　甲，煤氣室以及煤氣發生機煤氣錶等之土木建築與裝置工程　乙，新校舍大樓兩翼加建二層樓房以及動物室等平房之土木建築，固定木器，衛生，暖汽以及電氣工程

二，具有偉大成績之一等廠商可於十二月廿三日前（煤汽）廿五日前（樓房）來和園本醫學院登記並領取招標簡章　B1889

左列各種小額輔幣及硬輔幣經政府規定限於本年十二月三十一日為止禁止流通在禁止流通期限之前得向各該發行銀行兌換或持送本行代兌特此公告

一，河北省銀行發行之小額輔幣

二，前河北銀錢局發行之銅元票

三，冀東銀行發行之小額輔幣及硬輔幣

四，滿洲中央銀行發行之硬輔幣

五，蒙疆銀行發行之小額輔幣

中國聯合準備銀行總行　B1794

道歉

余子徐明不受家教曾東更蒙郭某引誘作出種種動外行為曾由汪德政先生處拿走衣服等物與質押汪君以善意報余余因一時醫懂乃因尋此等之子情急而懊悔在汪君道其下落如此實情余內心不忍故除汪君面前謝罪外並登報道歉除此並向緯連無關係人陳明華許曉田賈希舜先生道歉聲明　徐源卿啟事

尋人

能幼卿女性四十五歲中長身材面黃飢腆放足自民十八年攜物潛逃查無蹤跡近聞傳說該氏現在北京地安門內東板橋一帶訪人探查並無確住址望有仁人君子知其下落者送信至津浦線德縣何莊陳瑞安宅必有重謝決不食言特此登報聲明　德縣何莊陳瑞安啟事

大明製造眼鏡公司

本公司在京開設已將五載素以出品真實故深得中外人士所讚許此番遷移店址因時間倉促致使各主客數度枉顧深表歉意茲已加工修飾完竣佈置堂皇設備美善嗣後尚祈各界仍秉已往愛護熱忱源源賜顧無任翹盼為普及患視疾者需用起見特備經濟配光眼鏡每付由三元至五元貨品地道光度準確檢驗仔細裝配合理

新址：在東城乍廠胡同東口內
電話：東局（五）五二九一號

北京大明製造眼鏡公司 TA MING OPTICAL CO. LTD

北京製造眼鏡公司

視力不健，即宜配戴合度眼鏡，勿聽愈戴愈深之謬人傳說，須知戴合理之眼鏡，與人類有極大之幫助，本公司檢驗目光，由專家負責，配鏡與否概不收費。

店址：西長安街甲七十三號

醫學初桄出版

國醫分會中國醫學初桄現已出書每部上下兩厚册書價國幣五元會員每部收四元地址天安門內西朝房時間每日下午三時半至五時半　A3140

近代流線式古代宮殿式照像館

攝影部拍照婚禮服畢業學士服西服等免費　1942.1.1開幕　化裝部新編戲衣俱全化裝入分組內結婚禮服畢業學士服西服拍照并裝無費　西長安街中間路南　電話南（三）局七四〇三號　正大美術日夜照像館

介紹名醫 李華國

東四牌樓李華國先生世傳儒醫學有淵源本濟衆之熱心乃懸壺而出凡有疑難大症無不著手成春而對婦孺兩科尤具特長且輕財好義同人等知之有素茲介紹時尚希各界諸君子幸勿失之交臂也　傳增湘　朱伯淵　華世奎　周學熙　王什公　潘飛生　吳寶修　周學淵　全啟

租賃男女禮服

陳振錩洋服店

地址王府井大街十六號　電話東（五）四〇九八　A3354

北京合記商行

西四北前毛家灣十號　電話西三九一一借

總經銷

紅星牌

酒精

成分純潔　度數準確　定價低廉　經濟適用

天津華北酒精釀造廠出品

爲東亞民族解放而戰

新民會宣化科長張子鈞播講

【本報特訊】新民會中央總會宣化科長張子鈞氏，昨（二十二）晚七時二十分以內「爲東亞民族解放而戰」爲題，於北京中央廣播電台作廣播講演，原文誌之如下：

諸位聽衆：「大東亞戰爭」自從本月八日在西太平洋發動開始以來，到今天整整兩個星期，在這短短的十幾天裡我們的友邦日本充分的發揮了海陸空軍的精銳與勇猛，在戰果方面已經得到震驚世界的進展和偉大的收穫，不但一般人民的情緒由驟現緊張很快的轉變而爲興奮歡欣，遠近各國的視聽也都集中於東亞的烽火爲之耳目一新。

兩星期以來，我們從報章雜誌上見到的，是友邦勝利的記載，從電台廣告裡聽到的，是英美慘敗的消息，友邦的勝利，使我們感到欣慰，英美的敗退使我們痛快，這一次砲擊的砲擊散了我們幾年來的煩悶的憂鬱，每一個人都由消沉一變而爲振奮。

但是，我們應該警覺的是不能祇這麼居於第三者的地位欣賞而已，我們必須澈底認清這次戰爭的意義，進而確定我們應持的態度，我們不是隔岸觀火的局外人，我們是身處戰局的責任者，「大東亞戰爭」不僅是日本發展途中的必然奮鬥，也是英美帝國主義壓迫侵略中國一百餘年，罪惡纍纍的清算，並且是印度，緬甸，菲律賓，爪哇等早已失掉了自由的各民族，謀獨立復興的千載良機。

大東亞戰爭是「爲東亞民族解放而戰」這是惟一的正確的認識，這是我們堅定不拔的信念。

單由中國的立場來看，百年前的鴉片戰爭是我們喪權辱國，受不平等條約束縛的開始流毒至今，隨處仍是觸目痛心的事實，而且百年來，我們始終是在帝國主義鐵蹄之下，奮鬥掙扎，今日重慶政府不惜飲酖止渴的諸公正是當年反英首腦，高呼打倒白色帝國主義的健將，那麼英美之對中國爲敵爲友，理至顯明除非病狂尚待研討，說到這次日美交涉，關於解決中國事變，美方所提的方案，乃是共同經濟開發其實是變相的國際共管。英美對華的真面目，已經顯露無餘我們更無躊躇徘徊之餘地。

關於東亞陷身殖民地地位的各民族，我們只用一句話一言以蔽之，他們在白人的壓迫統制之下完全過着非人的豬仔生活我們都知道南洋羣島的華僑特別關心祖國的興衰，由此一端即可推想帝國主義之罪惡，現在大決算的戰爭已經開始，所有東亞的民族，每個東亞的人民，亟須斷然奮起，盡其人力，物力「爲東亞民族解放而戰」！

友邦中國派遣軍參謀長會說過一段話，他說，「有人或許懷疑日本佔領英美荷屬殖民地後，將取而代之自爲宗主，這完全是錯誤的認識，這次戰爭完全是把白人勢力驅逐出東亞之外，謀全東亞民族之解放」這眞是一針見血坦白的示，我們相信，在消極方面日本的有識之士絕不願解除了舊的不平，又走上新的不安，絕不願勝利的戰後，再埋伏下未來的糾紛，在積極方面，惟有東亞民族的自由解放成功，中華民國的獨立完成，大東亞共榮圈才算確立，新秩序的建設才算告成，而且，只有這樣，日本爲東亞之盟主才可以水到渠成的自然實現。

所以我們今日的責任，是怎樣朝野一體，爲中國，爲東亞，盡其最大之努力，以轉變兄弟鬩牆之爭，而爲外禦欺侮之戰，怎樣把中國和平統一建國之大業，隨同東亞民族的解放而成功。

我們團結力量「爲東亞民族解放而戰」不但由此結束中日之間的戰禍，且由此以建立大東亞的永久和平。（1824）

大東亞戰爭是興亞的先鋒隊

日泰完成一體

攻守同盟正式成立

昨日在磐谷王宮舉行換文

【中華社磐谷二十一日電】二十一日午前十時（磐谷時間）於日本盟邦泰國首都磐谷王宮之普拉凱奧寺院內，關于簽約日泰兩國緊密軍事協力之日泰攻守同盟條約，舉行換文，日本坪上大使與泰國彼彭首相（見圖）之間，分別於條約及交換文書內簽字完了，於是於日泰友好親善關係上，更築成一鞏固基礎。

坪上大使致辭

今日於此，以最神聖且莊嚴之儀式，日泰兩國間簽定同盟條約者，乃日泰友好史上劃期的事實，實不勝慶幸之至，本同盟條約，可謂爲亞細亞精神之結晶，乃一大歷史的事實，極其重大意義，泰國及日本國，由於締結該同盟條約，完全成爲一體，確信即可向達成此崇高目的之途上邁進而不疑。

彼彭首相致詞

本日締結日泰同盟條約，於日泰兩國交史上具有極嚴肅之意義，兩國之親善關係，於過去數世紀毫無變更，且益加緊密，今也國際情勢，須以大東亞新秩序之建設與共榮圈之實現，回復世界和平，余深信本同盟可達得東亞和平及其堅實之發展，同時並祈願依此同盟，達成兩國對於東亞和平與繁榮之希望。

成立軍・經・文委會

【中華社磐谷二十一日電】根據日泰攻守同盟之精神，日泰兩國當局官廳，在軍事，經濟，文化所有各分野，爲謀緊密協力，正進行協議，十五日已成立兩國間之軍事，經濟，文化各委員會，此等委員會即將開始活動，而向協同目的邁進。

【中華社東京二十一日電】日泰兩國，根據昭和十二年十二月協定簽字之友好航海通商條約，日本撤廢在泰之治外法權，締成兩國友好基礎，去年六月又締結友好條約，本年五月，締結關於保障及政治諒解之日泰議定書，確約相互不與第三國成立敵性條約及協定，雙方極爲融洽，此次大東亞戰爭，甫經勃發，彼彭首相，即斷絕英國，而一掃美英之束縛，並於開戰之當日，即快諾日軍通過泰國，供給便宜之要求，乃使日軍行動方便後，坪上大使對於締結攻守同盟一事，又與彼彭首相進行折衝，結果，於十一日午後，已達原則的諒解，進行之條文完成，二十一日簽字，泰國更與日軍協力，驅逐自緬甸，馬來方面進攻之英軍，泰國復基於此次攻守同盟條約，應清算其從來之中立態度，向中外闡明，於日本之指導下，邁進協力確立東亞共榮圈之方針，以此種意義下，成立日泰攻守同盟事，實極重大，兩國以此軍事協定爲基礎，或將於經濟方面，亦增加其緊密程度，另一方面，予重慶僞政權之打擊，亦極重大與驅逐美英勢力，脫出印度支那半島時，或將成爲建設東亞共榮圈之一基幹。

日泰同盟條約內容

日情報局發表締約經過

【中華社東京二十一日電】日泰攻守同盟條約，十二月十一日坪上日大使，與泰首相彼彭間，對其大綱，意見已趨一致，近來經兩國間幾度折衝結果，已完成條約全文，日政府二十日諮詢樞府之手續已終，乃訓電坪上大使簽字，因之，二十一日午前十時（東京時間正午）在泰國首都磐谷，坪上大使與彼彭首相，舉行簽字，確立建設東亞新秩序，日泰一體不可分之關係，關於此事，當日午後二時半，情報局發表如左：

關於日泰同盟條約之締結，於十一日，坪上大使與泰國首相彼彭間，原則意見已趨一致，其後關於條約案文之作成，進行交涉，圓滿妥結，經過必要手續後，二十一日午前十時（日本時間正午）已在磐谷，由坪上大使與彼彭首相間，對日本國泰國之同盟條約，交相簽字，條約內容如左：

大日本帝國政府，及泰王國政府，確信建設東亞新秩序，乃復興東亞唯一之方途，且爲回復增進世界和平之絕對要件，以剷除一切禍根之堅固不動決意，協定如左：

第一條，日本國及泰國，立於相互尊重獨立，主權之基礎上，兩國間設置同盟。

第二條，於與第三國之間，發生武力紛爭時，泰國或日本國，須以同盟國之資格，依一切政治的，經濟的及軍事的方法，予以支援。

第三條，第二條之實施細目，應於日本國及泰國有權限之官憲間，協議決定之。

第四條，日本國及泰國約定於協同推行戰爭時，如無相互之完全諒解，不得單獨休戰或媾和。

第五條，本條約應與簽字同時實施，有效期間，計爲十年，締約國於期滿前，須於適當時期，就本條約之更新，進行協議。

日泰同盟意義重大

日坪上大使發表聲明

【中華社磐谷二十一日電】日坪上大使於簽定日泰攻守同盟時，發表大要如次之聲明，力謂同盟意義重大。

值茲世界風雲中泰國政府與日本帝國之間，進而締結攻守同盟者，乃使從來之日泰友好關係，更發展至於同盟友誼之地步，此於日泰國交史上具有空前之重大意義，原來日美會談之決裂，足證美國對於日本擬防止世界戰爭之誠意的態度，乃否認日本於東亞之生存權，同時欲置亞洲於殖民地的地位之英美傳統的政策，迄今毫無變更，彼等不暇自省，聯合諸國結成對日包圍陣表示挑戰態度，然開戰僅三日，英美海軍力之大半，已化爲太平洋之泡沫，如斯於世界戰史上劃一新紀元，此次日本作戰，不過係對英美之挑戰態度，行使自衛權而已，今也英美之敗績已經揭曉，世界被壓迫之

來英美之罪惡史，至此已告終止，此際亞洲南方之獨立國泰國，蹶於英美之重壓下，敢締結攻守同盟條約，乃堂堂表現泰民族之本然姿態者，於茲謹對泰國指導者之英斷精神，表示滿腔敬意，同時深感帝國使命之愈益重大，如斯今日以後一億日本民族與二千萬之泰民族相互提攜，爲達成共同之目標決向前勇往邁進，確信爲發展革命精神，收復失地而流血之泰國民內心，定有與日本國民同樣之熱情與感激存在，但日本國民與泰國民，對於爲建設世界新秩序，解放東亞民族之戰爭雖共同流血，亦非憾事。

東鄉外相談話

表示慶賀之意

【中華社東京二十一日電】日外務省，於二十一日，午後二時半，關於日泰間簽定攻守同盟條約，發表東鄉外相談如左：

帝國與泰國同爲東亞民族之國家，相互維持傳統的友好關係甚久，然爲強化此種關係，兩國間於去年六月曾締結友好親和條約，入於本年，由於帝國調停泰越國境紛爭，和平解決，泰國多年期望之失地收復，遂告成功，同時日泰間並締結關於政治諒解之議定書，於是兩國關係，頓趨緊密，泰國因多年成爲英國政治陰謀，經濟侵略之對象，苦於此等桎梏，然彼彭現首相，起而提倡泰國之自主，企圖依與東亞之友邦帝國提攜，達成此種目的，爲期日泰友好關係之增進，與緊密化，曾盡最大努力，十二月八日，帝國對美英入於戰爭狀態後，帝國政府爲排除英國之侵入泰國，故即命坪上大使與彼彭首相進行折衝，要求承認日本軍隊通過泰國，該首相洞察大勢，接受帝國之提議，即日成立諒解，其後以日泰關係爲應付新事態，更應進一層鞏固友好之緊密關係，坪上大使，乃與彼彭首相進行交涉，由於彼彭首相之果斷，十二月十一日，關於締結日泰攻守同盟之事，雙方意見已趨一致，其後進行確定條約案文，及國內手續，二十一日午前十時（日本時間正午）乃在磐谷宮殿內大佛寺，由坪上大使與彼彭首相舉行簽字，於是大東亞歷史上劃期的同盟條約乃見成立，於遂行決定東亞千年命運之大東亞戰爭之際，泰國已明示決意與帝國協同而戰，至獲得最後勝利之時，此事在世界新秩序之建設及東亞興隆上皆之實堪慶賀者也。

恢復的摩爾主權

葡議會通過

西班牙對此極重視

【中華社里斯本二十日電】葡議會二十日已全體一致通過恢復的摩爾島葡萄牙主權案，表明對現政府絕對信任，而薩拉薩爾首相，於討論時，已指摘澳荷聯軍占領的摩爾島之不法如左：澳軍及荷印軍之占領的摩爾島非但係在英葡政府間進行交涉中所行，且係不顧埃斯奎爾的摩爾島總督拒絕兩軍上陸而強行者云。

【中華社馬德里二十日電】澳荷軍之占領的摩爾島，使與葡萄牙締結武力互相援助條約之西班牙，亦極重視，此間靈通消息者，均認占領的摩爾島，爲英美蠶食葡萄牙之初步，從此英美將更對葡萄牙屬領實行侵略，蓋目前英美正擴張南大西洋之海軍基地，將來再謀獲得大西洋上馬得拉島，按該島距直布羅陀海峽極近，較亞速爾島及加波威爾德島，均有獲得之可能性，此外英美對非州之葡領，亦正虎視眈眈中云。

英戰時會議

出席人決定

【中華社斯德哥爾摩二十日電】據倫敦放送稱在新被任命爲東亞常駐閣僚庫巴爲主席下出席新加坡英戰時會議者已決定如次：計波彭亞洲軍司令官，雷頓亞洲艦隊司令官，多馬斯海峽殖民地總督，澳洲代表森遜前駐日商務官（現服務新加坡）。

美拘禁軸心國人

共達二千八百餘

【中華社布宜諾斯艾列斯二十日電】據華盛頓電稱，美司法部，關於拘禁外國人一事，二十日發表如左：凡認爲有礙美國安全之外國人於戰爭未終了前，均予拘留，目下監禁中之外國人，共有二千八百八十六名，計日本人千四百六十名，義大利人二百二十二名，德意志人千二百四名。

日軍於廿四小時內

一舉突破波彭全線

馬來初期戰之戰績

【中華社○○前線基地二十日電】馬來方面日軍連日在一百三十度炎熱之下，修復將戈爾橋樑後，繼續猛烈進擊，至十八日遂將北部馬來要衝○○占領，更向南方進擊中，據十九日自該方前線歸來某幕僚談，自開戰後，馬來戰爭情況，及初期戰鬥模樣如左：

自泰領進入英領馬來之日軍，即開始進擊英軍企圖作數月抵抗之馬來第一線陣地之要塞線，十一日日軍先鋒機械化部隊，自兩方沿將戈爾兩側進擊，突至前方道路彎曲時，與英機械化部隊遭遇，雙方均以急速度前進，是時日軍毫不遲緩，由車上對敵軍投放手榴彈，將敵人完全殲滅，並將敵戰車二十，速射砲十六，載重汽車六十完全鹵獲，使敵人全部喪膽，日軍仍繼續前進，同夜極少數之日軍，索敵部隊，即已到達波彭線該線前方，有河流環繞，敵人敷有地雷，鐵條網數道，並由具有大砲四十門之白人部隊守護，意氣極爲軒昂之部隊長決意單獨突破，乘森林昏暗，約二十名之勇士，突入鐵條網，繼而一隊開始攻擊，敵對日方之突擊，曾集中炮火，然日方以砲一門，置於道路中央，而反復射擊之，入夜敵以白刃來襲，已行到達之日主力部隊，曾於道路兩側爲掩護部隊，然因爲密林所遮，僅容一人，乃魚貫前進，再以砲開始猛射，十二日敵因日軍之猛攻而動搖，日軍乃乘機突入敵陣，因已將敵後方僅有之一橋占領，故英軍一舉潰滅，約於二十四小時內，日軍完全突破波彭線，於是北部馬來敵最大抵抗線完全崩壞，敵該作戰之敗北，予以重大精神打擊，敵一齊開始退却，破壞橋樑而後退，繼而日軍於一日之中三分之一進擊，三分之一戰鬥，三分之一修理橋樑，日夜續行不眠不休之進擊，利用敵遺棄之大汽車，汽油，發揮優秀之機械化威力追擊敵軍，又現在馬來戰中，殆無敵機出現，制空權完全歸於日軍掌握云。

物歸原主

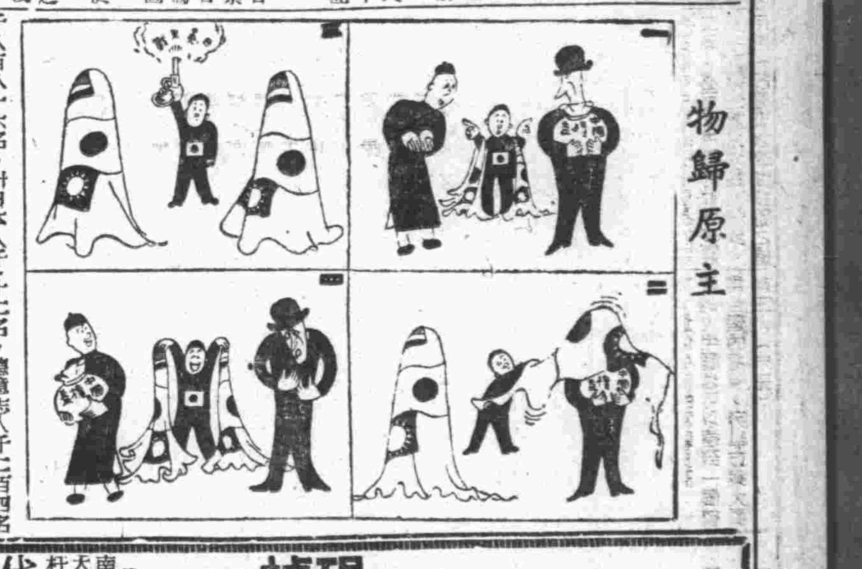

英澳軍侵犯葡領之的摩爾島

最強欺弱之暴英，被德軍擊敗，驅出歐洲大陸，不敢回手，却乘法國的弱勢，侵占阿剌伯半島之法領敘利亞，西非之法領利比亞，久已惹人嗤鄙。近百餘年竊據馬來半島之英軍，又被日海軍戰敗，志不得逞，圖窮匕見，突令英澳聯軍，侵犯中立國葡萄牙屬領的摩爾，暴戾恣睢，乘間取巧，本爲英人的慣技，不足稀貴。所可恨者，徒使戰雲瀰漫的南洋羣島，多增無數糾紛，而且欺騙宣傳，捏造日軍從廣東葡屬澳門登陸之謠，蠱惑世人耳目，未免卑劣極了。查葡萄牙自一六八八年，脫離西班牙建國後，盛行航海通商，在東西洋占據殖民地最早，曾偕蘭人同稱紅毛海寇其佔據我廣東澳門，據聞起於明時。至何時佔據的摩爾，史跡未詳，的摩爾一名帝汶，爲南洋小巽他羣島中最大之一島，其東半部與西面一小部屬葡印領，其餘概屬荷印領，面積一萬八千九百餘方公里，人口約四十四萬二千，爲葡萄牙南洋唯一殖民地，西連爪哇，東濱巴布亞島，北與西里伯對峙，南則與澳洲，地質學家韋柏爾氏根據淡水魚之研究，認從的摩爾起至西蘭，巴布亞間，爲亞澳兩洲間的最新界線，首府帝力，爲該島北部的繁盛商埠，華僑最占勢力，出產有咖啡，檀香，椰乾，白蠟等，航程從帝力至新加坡約九百三十八哩。西通荷印之首邑巴達維亞，泗水，北達菲律賓，南貫澳洲航路，四通八達，爲商業之要地。今英澳聯軍，在該島上陸，關係侵犯中立。或挾嫌於我前日本曾開設而往的摩爾之航空路，而故意捏造日軍佔領澳門之謠，藉口侵佔該島。今葡政府已正式強調聲明「日葡親善關係」，並「否認日軍占領澳門」，而對英澳軍在的摩爾島登陸之不法侵略行爲，激烈反對，夫葡與英，同洲同種，有唇齒相依之義也。而葡國乃與遙遠之日本親善，而反與指顧相援之英國仇讎，亦足見暴英弱肉強食貪婪無饜的獰猙面目，不但爲東亞之公敵實亦西歐害群之馬也。

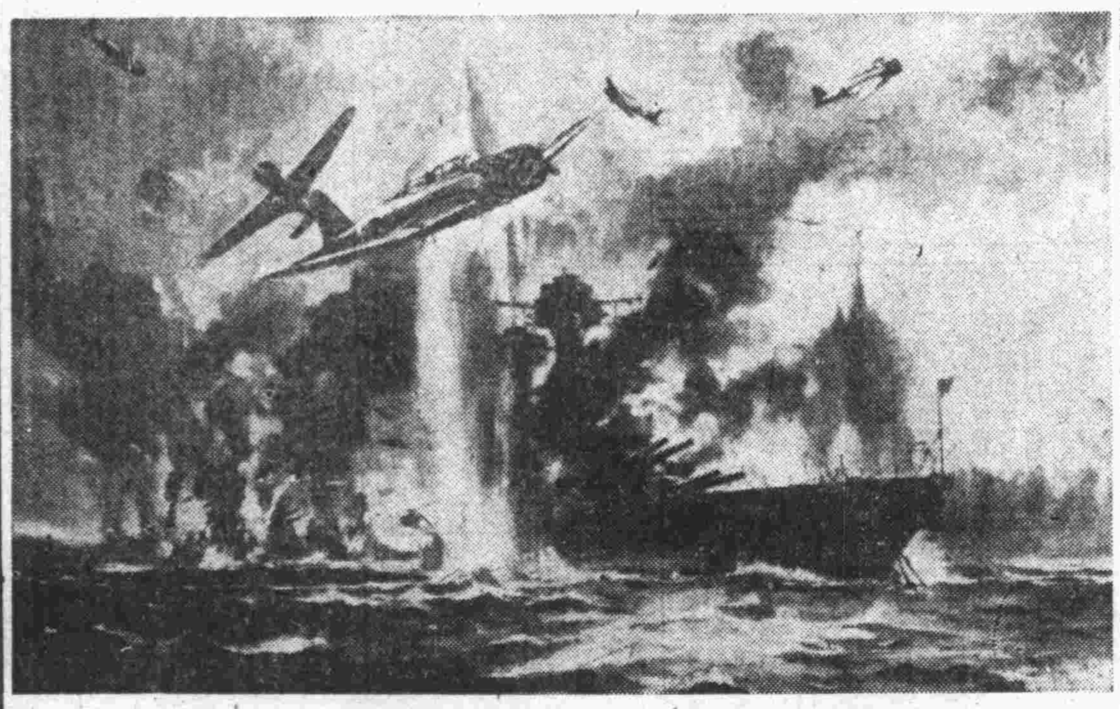

夏威夷海戰圖

日海鷲在夏威夷海戰炸沉加利福尼亞，河利卓那兩艦圖

（村上松次郎氏畫）

平山縣警所

又破獲僞匪

【平山通訊】本縣警察所長李時英，於治安強化聲中，再接再厲，努力於肅清工作，前者迭次破獲僞匪，茲復於本月六日拿獲僞平山縣政府第十三區僞匪多人，計有僞治安員陳隨祿，除奸組長陳增義，鋤秫主任陳二拴，游擊組長蘇立功，當與憲兵隊連絡，嚴訊之下，得悉該匪監閉槍械之處，又掘獲手榴彈多件云。

石板

硯台 缸蓋 棹面 畫板

一切石料俱全 共和洋行

行址 西單甘石橋宏廟七號 A3385

南長街六十九號

天津代理店 河北大街竹杆子胡同玉順祥石料莊

代理店 北京崇文門外南五老胡同十二號玉順利石料廠

專治 十年 廿年 老肝病 氣慢性 胃病

清肝 濟衆丸

此丸主治男女一切肝氣病，老不舒，胃病，情志不遂，……

疝氣丸

如欲早日根本割除偏墜氣，腎子堅硬，腫脹疼痛之苦，以及一切久治不愈等病，請速服「秘製疝氣丸」，當日見效，每盒五元，……兩盒負責保好

耳聾病

明目 保光丸

比打針強百倍 濕氣救星 清血露

專治男女老幼各種濕氣，如濕瘡疥瘡腳氣遇身刺痒起紅點，抓不破抓破流水打針塗藥均無效請服本堂清血露準能除根無副作用之弊特於國曆十二月十六日至一月四號止，買一送一，總售處北京前門外燕家胡同卅號，外埠函購寄費陸角，內六瓶，管寄空函不寄

立止 白帶丸

專治赤白帶下淋漓不止，氣血兩虧腰酸腿軟肌肉消瘦，久成癆疾，每盒一元四，外省函購加郵五角

北京前門外大街北首路西 普太和西藥房 電南一七〇四號

慶餘堂廣藥店 前門外紙巷子路西 電話南局三八四一

B3332

偏墜氣疝 痔漏便血 濕毒 會賢堂

宏仁堂 樂家老舖 A3333

專治 胃痛脹滿 反胃嘔吐 惠群醫館 曹醫 A3373

哄傳已久 南市新線店 東豐 現正修理內部工竣開幕 店址：平安大街 A3517

淋菌的致命傷

現代是化學戰的時代，化學力量，可以制服一切強敵，因此，自化學劑「斯爾法比利金得利克膿」發現以來，治療效果亦即呈一驚異進展，醫療範圍遂因而日益擴大

◎二十世紀新藥界卓越製品得利克膿對於新舊頑強「淋症」「肺炎」以及化膿性各症皆能徹底治癒，百發百中，醫藥界正在讚賞採用，一經試服，便知偉效驚人……

五淋白濁・急性慢性淋症 肺炎・感冒・中耳炎・沙眼 腦脊髓膜炎・産褥熱・丹毒 扁桃腺炎・化膿性婦人症 一般化膿性疾患等症

東亞首創之斯爾法比利金

得利克膿 藥片

唯一良藥 虎標

新嘉坡 虎標永安堂津行

天津法租界廿六號路門牌九號

萬金油 八卦丹 頭痛粉

▲萬金油：兼治凍瘡敷之立見卓效

四時感冒 時行瘟疫 水火刀傷 無名腫毒 除煩解鬱 止咳化痰 醒酒戒煙 香口生津 風邪頭痛 牙痛耳痛 週身筋痛 因風喉痛

▲萬金油：兼治煤毒服之起死回生

北京總代理處 華成商行

東華門八面槽路西 電話東局一一四〇 A3462

各中藥舖西藥房百貨店香煙雜貨店皆有代售

掌上珠

白居易詩云：「掌珠一顆兒三歲。」由此可見女子過了三歲，就沒有作掌珠的資格，實在一個小女孩，在三歲以內，正是她的天眞活潑之時，故人愛如掌上明珠，設不幸是一個羸弱之軀，那麼她就失掉了掌上珠的資格，如果小女孩在出生之後，就叫他每月服三五次娃娃寧，準却去百病，雜災不染，每日活潑的像一個小天使。

娃娃寧不只可以預防百病，且可治療小兒各症，如先天虛弱，發育不全，食積乳積，發冷發燒，吐乳傷食，痢疾乾燥，一切風火食寒等症，服娃娃寧，準可立竿見影，當時痊愈。

天津針市街 偉迪氏藥廠出品 各大藥房均有代售

新民

第九十六期
新民會弘報室編

大東亞戰專輯

大東亞戰爭與新民會的使命

解放東亞民族的大東亞戰爭已在太平洋上爆發了，在表面上這次大戰，雖說是日本和英美直接衝動，似乎與我們中國沒有甚麼關係，其實這正是黃種民族脫離英美桎梏的一個大決戰，亦正是我中華民國恢復自由和自力更生的解放戰，因爲東亞民族在近百年來，無論是政治，經濟和領土，差不多都受着英美帝國主義者的支配，他們不特侵蝕我們東亞民族的政治權，經濟權和領土權，他們還慣用鬼蜮的技倆，挑撥嗾使重慶政權，出而與日本抗戰，使黃種人自相殘殺，藉以坐收漁人之利，這固是日本之所不能容，亦爲我東亞全民族所極引爲痛心者，因之日本倡議建設東亞新秩序，以聯合東亞各民族樹起共存共榮之協同體制，本通力合作之精神，與擾亂東亞和平之禍英美作決鬥之殊死戰，解黃族民族之倒懸。

中國與日本共同擔負建設東亞新秩序之責，尤其是華北爲防共壁壘之最前線，建設東亞新秩序之策源地，而中日實行經濟提攜的中心據點，從任何方面觀察，我華北一億民衆，都不能對此大東亞戰作壁上觀，更不容我們對此大東亞戰漠不關心，我們應警誠團結，努力協助友邦日本，向英美進攻。

新民會是華北一億民衆唯一最高的組織體，其使命在領導並組織民衆，以新民精神的姿態，向以共和平建國興亞的大道邁進，其動向是華北一億民衆的動向，其決意是華北一億民衆的決意，今日遭遇了破壞，我們建國興亞的大敵人暴英美，站在華北民衆最前線的新民會，自當努力奮發，協助友邦向英美進攻，因此在今天召開了臨時全體聯合協議會，要把華北一億民衆，積久未宣的宿願，整個的表現出來，使全華北民衆，結成鐵一般堅強的壁壘，在物心兩方，協助友邦日本，打倒破壞東亞和平的公敵英美，同胞們前進吧！千萬莫錯過了這次解放東亞民族戰的千載良機。——完——

友邦日本在太平洋上的威力

解放亞洲民族的大東亞戰爭，終於在十二月八日在太平洋上轟然的爆發了，過去因爲英美對於友邦的實力評價過低，對於東亞新秩序的建設，百方阻碍，其認識之不足，有目共睹，但友邦爲顧全世界和平，對彼之鬼蜮技倆，一再隱忍，所以派遣使節，促英美反省，乃英美執迷不悟，變本加厲，大張爪牙，日本於忍無可忍中，毅然對之宣戰，計自戰爭開始以來，日本眞是旗開得勝，馬到成功，吾人相信今後大東亞戰的最後勝利，必屬諸日本，因爲日本在天時地利和人和方面，都據有每戰必勝的條件：

第一，天時——在歐洲，與日本聯盟的樞軸國家德義，已經把自由主義及個人主義的民主集團國家英國及共產主義的蘇聯打得體無完膚，氣息奄奄，國幾不國了，他們在目前眞可說是自救不暇，遑言遠涉重洋作戰，友邦乘此良機，斷然對英美迎頭痛擊，不難一鼓作氣，蕩盡妖氛，這是友邦日本最好的天時便利。

第二，地利——英美遠涉重洋作戰，其海陸空軍在太平洋上，實沒有一處堅強可靠的根據點，同時也就不能發揮其所有的實力，當他們的主力由本國開到太平洋上，早已筋疲力盡，再無應戰的餘力，日本卻能以逸待勞，迎頭痛擊，試觀大戰甫啓，日本即旗開得勝馬到成功，把英美在太平洋上的零星據點，個個擊破，這是友邦最好的地利便宜。

第三，人和——友邦日本素以大和民族見稱於世界，其民衆賦有武士道的精神，全國人民，上下一心，渾然一體，今再加上東亞共榮圈內中國滿洲及泰義諸國的擁護與團結，是在人和方面已得到全世界無與倫比的威力，故能於戰爭爆發後，能以少擊多，以弱摧強，素以海上王座號稱全球之英美其主力艦數隻，在開戰第一天內，即被日本擊沉，此無他，要皆由於友邦舉國一致，敵愾同仇的表現，以此制敵，何敵不摧，這是友邦最大的人和便宜。

由於日本佔有天時地利和人和的三個條件，我們相信大東亞戰爭的最後勝利，無疑的必屬諸日本，同時日本的勝利也就是我們東亞各民族的勝利，尤其是我們中國求自力更生的勝利，所以凡我華北一億民衆，應絕對信任友邦日本在太平洋上的威力，同仇敵愾，協助友邦向英美進攻。（完）

大東亞戰時華北民衆應有的認識

諸位同胞，友邦爲了剷除英美在東亞的殘餘勢力，爲了解放東亞各民族，爲了完成大東亞共榮圈的偉大使命，已在本月八日向英美宣戰了，宣戰之後，日本以破竹之勢，於太平洋上處處粉碎了英美的聯合勢力，使我東亞各民族感覺到無限的興奮。

我們中國自與日本締結中日基本條約以來，在政治經濟和軍事上已與日本採取合作的步驟，其目的在求中國之甦生共黨之消滅，並進而與日本共同擔負建設東亞新秩序，簡言之我們中國今後能不能脫出殖民地的桎梏，而步入自立更生之途，端視我們能否在今次大東亞戰爭中協助日本向暴英美進攻，爲了協助友邦日本，我們華北民衆應有左列各端的認識：

第一，我們要信任友邦日本的威力，並且要信任日本的勝利就是我們自己的勝利，也就是東亞全民族的勝利。

第二，我們要認識清楚此次取得大東亞戰爭的勝利，不僅是日本的責任，乃是我們共同的責任，因爲這次戰爭是我們中國脫去英美覊絆的千載良機，爭取自由自主的緊要關頭，我們對友邦協助，就等於自助。

第三，我們要服從新民會的領導，齊一步驟，精誠團結，大家集中在新民會旗下，同心協力，完成和平反共建國興亞的大業。

第四，我們要自肅自戒，努力奉公，務必作到人人能自足自給，個個能爲國盡忠。（完）

我們爲什麼要協助日本向英美進攻

諸位同胞，中日事變，根本不是中日間的戰爭，那祇是中日兄弟之邦，因一時氣憤而鬧家務，像這種家務事，本來足可提早結束，雙方言歸於好，不幸英美帝國主義者從中作祟，使出離間挑撥的技倆，主動重慶政府，賭國運而與友邦日本抗戰，使中日兩國民衆受到極慘的犧牲，推原禍首，英美是我們中日兩國共同的敵人，爲了產除我們的公敵，我們應該協助日本向英美進攻。

日本與英美戰爭，將來的結果，絕不僅關係日本的興亡，而關聯着東亞全民族的興亡，尤其關係我們中國的興亡，爲什麼呢？因爲百年來霸占東亞民族領土的罪魁不是他國，是英美，英國在亞洲霸占了印度緬甸，香港，馬來半島及南洋各島，美國在亞洲霸占了菲律賓及太平洋群島，此外他們還霸占了我們中國多處的國土，美其名曰租借地，我們爲收回亞洲民族的領土權，應該協助日本向英美進攻。

百年來侵蝕東亞民族政治的惡魔不是他國，是英美，亞洲民族立國最早，可是到了今日，在國際舞台上能與英美頂禮抗衡的國家，除了日本外幾乎沒有一個，我們爲收回亞洲民族的政治權，應該協助日本向英美進攻。

百年來鯨吞東亞民族經濟權的公敵，不是他國，是英美在亞洲有「取之不竭，用之不盡」的天然物資和龐大人力，然而全部物資和人力卻被操縱在英美人的手裡，我們做主人翁的，反到聽人宰割，拾人唾餘，我們爲收回亞洲民族的經濟權應該協助日本向英美進攻。

心鑑

雪倩著

十二 惡貫滿盈終結了一生

小夏笑了笑道：「你就和他結婚怕什麼，反正他有的錢你們結了婚之後，你就把財政權攬的手裡來，任意的替他散放一下，也使社會上沾你一點光。」史蒨紅着臉道：「你這嘴眞該撕，你去和他結婚吧！」小夏又笑道：「捨己救人，這是最偉大的事。你犧牲了你自己，可是，大家都沾了你的光。我現在是已經有了歸宿，不然，我就捨了自己去，和他混一下。」史蒨低着頭低聲罵了小夏一句：「鬼！」艷茀也道：「[illegible]說的這話也很對，不過，你不肯去做吧？其實，他也是一個大學生，只是品行太壞了一點吧！這有什麼關係？」史蒨急道：「你怎麼也和小夏學？我才不幹呢？你們倆都是他追過的人，誰也不肯犧牲去，反倒來叫我犧牲。我沒有佛大的慈悲，這種捨己救人的事做不來。」小夏又笑道「你先別着急，這也不是非此不可的事，你做不來就不用做，我們再商量別的好辦法，你先和他訂婚，這總不算什麼。看他存款時有什麼條件沒有！如果有什麼條件，我們再想別的辦法」，艷茀道：「這很容易，你回去就和他談訂婚的事，看他怎麼應你？隨帶着就提出存款的話來，他如果有什麼條件，還不當時就說嗎？他當時說出條件來之後，如果你看着不合宜，你就不用和他訂婚也沒有關係呀，何必非和他訂婚不可呢？」小夏也贊成這個辦法，她們商議好了，史蒨道：「這裡有他給我的二百元，我們正好拿去玩玩」。艷茀道：「我不贊成玩去，他這錢固然是白得來的可是，我們正好用它來做一件功德事。現在快到冬令了，一般無衣無食的人們，多麼苦啊？不如用這二百元捐助了冬賑，倒心裡痛快。」史蒨和小夏一齊稱是，她們當時將這二百元送到一家報社，捐做冬賑，到了三天史蒨同去和胡永裕一談條件，胡永裕故作大方道：「我們何必談條件？我什麼條件也沒有，只是你能够一切忠誠，我更忠誠。」史蒨笑道「那麼你就去給我把款存起來吧！」胡永裕道：「可以，可以，我馬上就給你存去。」史蒨心中暗想他怎麼這麼大方了？莫非他眞個改變了他以前的一切？他想着胡永裕立時穿上衣服，催她一同到銀行裡去存款，史蒨見他眞個親自同自己去存款。不能不去了，隨即跟他一同到了銀行裡，將款存好，用史蒨的名義，圖章，他把存摺交給史蒨收存，可是那顆圖章他卻順手裝在自己兜內，史蒨當時也沒有向他要，兩個人出了銀行，上了汽車，胡永裕便叫開到飯店去。史蒨忙問他道：「我們不回家，開到飯店去幹什麼？」胡永裕道：「我們暫時到飯店裡吃吃大菜去，回來再回家，這幾天在家吃的怪膩的，到飯店裡換換口味。」史蒨因爲她自己很有把握，便也不怕同他到飯店裡去，又想到在他家裡比飯店裏還幽僻肅靜，他還沒有敢有什麼暴行，就是到飯店去，也不怕他。她這樣一想，點了點頭道：「好吧！我們就去。」他們一同到了飯店裏胡永裕倒是很規規矩矩的，在飯店裡吃過飯，同她一齊回家。到了家裏胡永裕便向她提到訂婚的事，問她什麼時候舉行？史蒨道：「這倒沒有關係，什麼時候都可以。」胡永裕道：「那麼咱們就在明天舉行吧！」史蒨聽了，到第二天胡永裕同她到一家大飯莊上，還請了幾位朋友！還有兩位律師。

新民塾課本

第四十九課 說父子的倫理五（續前）

易經說，有天地然後有萬物，有萬物然後有男女，有男女然後有夫婦，有夫婦然後有父子，今小學校本，有第一篇，畫四個人，上爲兩夫婦分坐，下爲一小男，一小女，分立於膝前，中國家族主義，子女從生育下來，永遠跟隨父母，比禽獸不同，所以每人，都有九族，從本身以上，有高曾祖父四代，本身以下，有兒孫曾玄四代，共合九代，都是以子承父，異姓不得亂宗，如有亂宗，則族黨嘩鬧之，國法懲治之，秦法嚴峻始皇車裂假父，義并二弟，並下詔全國，毋有不道，子不得母，什麼是車裂，就是把犧亂宮闈的嫪毐五牛分尸，什麼是義并「就是把私生的兩個弟弟，裝在口袋內掙鎖，什麼是母有不道子不得母，就是說母親若與外人犯姦，准他兒子不認娘，所以秦以後，宮禁森嚴，犯了宮刑的人，准揀往宮中當差，又名寺人，寺是法度所在地，下從寸，言有尺寸法度也，如今大理寺，等於高等法院，寺人又名閹人，奄字篆作奄，大象人形，乚象割去生殖器，加門作閹，言在閫闈以內，守門之人也，這是注重人種，天子的人種，尤其貴重唐詩云，高帝子孫盡隆準，龍種自與凡人殊，後人罵秦始皇，說他是呂不韋的兒子，稱爲呂政，秦國祖宗的血祀，便算從此斬斷了，觀此則知父子關係，重要可知矣。（未完）

新民會第二屆全體聯合協議會

宣傳播音劇 生路（續）

丁黎編劇：演出：新民話劇團

李萍：戰爭好什麼？我說和平好。這也是大衆所希望的我相信惟有大衆所希望的事才是眞實的民意呢？所以我很希望你參加和平的工作。

遠齋：你所說的話，我也得考慮一下（沉思）唉！人生眞是苦惱，我那能忍心看着自己的家鄉被土匪給蹂躪了呢？我是決心要同果猛一齊回到家鄉去，組織自衛團的，我決心要去，過去我的思想是太固執了。確實是不對的，我應該懺悔我的過去，唉！不過……

李母：你們眞是小孩子，說了半天，忽然高興，忽然不高興，簡直跟演戲一樣。

遠齋：演戲麼？人生還不是和演戲一樣。

李母：你們飯還吃不吃了不吃就到那邊坐去好讓我收拾傢伙。

李萍：媽！遠齋他說了他想要回到家鄉去。

李母：什麼？

李萍：他說他要到家鄉去

李母：到家鄉去作什麼。

李母：他要……

李母：他要幹麼？

李萍：他要回到家鄉去組織自衛團。

李母：那可不成。

遠齋：什麼？不成？爲什麼？

李萍：（發出一種嘆息的聲音）。

李天佑：你們都好像有點神精病是的。

（大家相視沉默）

遠齋：你說我去好，還是不去好。

李萍：我看你還是去好。

遠齋：不過，我這時候不願出去做事即使做事精神也不高興就會的起來。

李萍：不去也沒有什麼不過做國民的如果像你這樣的存心那麼國家的前途也太危險了

遠齋：我現在思想西風之無定自己眞沒有一點主見。

李萍：你向來做事，很有理智，爲什麼對于這件很重大的事，倒失去判斷力了呢！

遠齋：我本心是不願去做事的因爲不做事看着土匪騷擾家鄉，於自己的良心上實在過不去了。

李萍：你的事實是難極了（未完）

最易服用之小粒魚肝油

コンビタ—

共維他

驚人之新發明！

普含「維他命A·B·C·D」之榮養劑……

與一般魚肝油製劑完全不同

「共維他」中所含之「維他命A·D」最爲純粹，故消化吸收極易，蓋其魚肝油係由此種成分保有量最豐富之產卵期鱈魚肝臟中抽出，一方面又再加入多量之「維他命B·C」綜合而成，故爲「維他命A·B·C·D」綜合之強力榮養劑。

本劑爲一種獨一無二之糖衣小粒

外觀爲美麗糖衣之橘紅色小粒，其成分超過普通魚肝油，而毫無腥臭，故雖向不喜服魚肝油者，以至任何年齡之幼童，均可感覺如糖果之容易服用。

如能服「共維他」

「共維他」中之「維他命A·D」與「B·C」之間，得釀成密切之綜合作用，使榮養分充分吸收，故凡容易感受風邪者，以及体質虛弱者，其呼吸器粘膜，可以强化，對於肺炎、肋膜、肺結核等病菌之抵抗力，得以增强。

「維他命B·C」何以能提高魚肝油之效果？

「維他命B」具有促進消化液之分泌，助長胃腸等消化機能之活動等作用。

「維他命C」具有調整身体細胞之機能，清淨血液等作用。

魚肝油中併用此「維他命B·C」之時則凡一般肝油劑所不免之消化不良，食慾不振，嘔吐，下痢等副作用，悉能可解除而魚肝油所特有之効果，可以提高。

「共維他」爲首先發明之「維他命A·D與B·C合成劑」共一日量中維他命A·D之保有量與普通魚肝油二十瓦以上相當。

【服用量】大人每日十粒 小兒每日五粒

【包裝】三百粒 千粒

製法特許

總發行 荒川長太郎合股公司

製造所 帝國水產化工研究所

愛兒健康不容忽視

蒲柳纖腰不足誇

發育期兒童，尤以一歲至十五六歲之學齡期間，假如維他命AD的補給一有不足，則青壯年期每有極易發生結核之傾向，預防方法，唯連續服用「哈利巴」。因本劑係由强力之維他命AD濃縮製成，功能創造强健皮膚粘膜，藉以抵抗病菌，撲滅肺癆結核，味美易服，幼兒最適。

包裝 一百粒 五百粒

株式會社 田邊公司

哈利巴

十二月一日接辦特增添樓房一所 電話東局〇〇七六

利通大飯店

電話五局三三八五 三〇四〇 北樓三三四四 二樓三三二〇 四樓三三六四 新樓專用〇〇七六

原利通飯店舊址

地位靠近車站 備有專人接送 各室內暖汽 溫度適宜 中日西餐 各種點心 聘有名師承做 房價低廉 設有分機 室內直接通話 茶房伺候周到 電燈徹夜不停 應酬便利 如蒙賜顧 無任歡迎 經理汪仲賢啓

相神 楊半仙

批命談相神奇驚人 各界諸君欲知諸事前途大運成敗求前程得失目下大吉大凶週前並指定進退方針 論相二元 課金一元 △3429

廣西單捨飯寺西口二十號

現入隆冬日漸寒涼所有禦寒衣料及細毛皮貨一一備齊 舉行冬季大減價 內設經濟部 額外犧牲 △3436

福和祥綢緞皮貨莊

王府井八面槽路東 電話東局（五）〇五五〇 〇六三〇

半身不遂救星 麻木寒腿

體仁堂 總店天津南門內 代售處北京前外西河沿聚賢派社內 厚德堂濟南大同志總支店及好來屋商店三家 分店北京西直門大街三官廟街四號

市府註冊回生大丸專治男婦半身不遂口眼歪斜言語不清四肢麻木腰背痠痛腿膝痛行路艱難如神病魔不能起床等症不拘多重服此丸半月即能大見功効一打準保痊癒此丸妙在服下二點鐘後而病人胸病手即覺麻痒並自己跳動乃係虎骨等舒筋活血去風之功効一試便知 每打十元 外埠函購加郵三角 △3507

主要製品概目

發變電用機器 鑛山用機器 製鐵精錬用機器 土木建築用機器 運搬荷役用機器 交通用機器 通信用機器 化學工業用機器 纖維工業用機器 一般工場用機器 電線及鐵、鋼類 家庭用電氣機器

資本金三億五千八百萬圓

北京營業所 北京內一區王府大街六十 電話(5)一八一〇・二〇八二

天津出張所 天津日本租界宮島街一番地六之四 電話(2)一一三四

本店 東京市麴町區丸之內二丁目十二番地

日立製作所

華北首創怡豐橡膠廠出品

膠皮輪帶

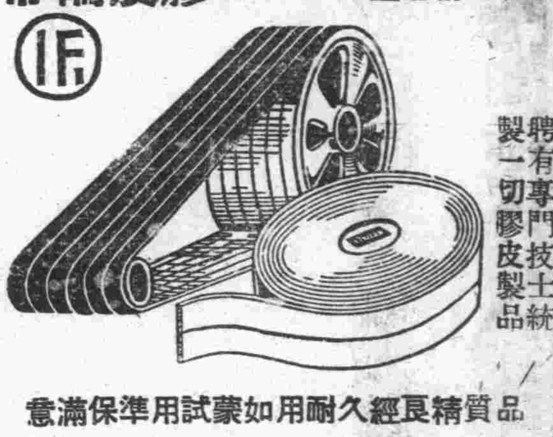

聘有專門技士統製一切膠皮製品

品質精良經久耐用如蒙試用準保滿意

株式會社 怡豐橡皮工廠

天津伊太利租界五十號路六十一號

電話 四〇一〇六 四〇三二五 四〇五一二

不老長生

強力維他命B劑

阿利砂仁

ORYZANIN

三共 SANKYO

本劑係鈴木梅太郎博士所發見乃爲維他命B之世界的始祖也對其製造，皆經嚴密的生物學的試驗，案常以效力之一定爲其主旨，故永無減退效力等弊如今爲維他命B劑中之標準品於其缺乏之諸症治療界，博取絕大賞用也。

主治，對治姙娠產褥授乳期肺結核，肋膜炎，風毒脚疾熱性疾患，食慾不振，疲倦疲弱等，便奏偉效。

三共株式會社 本社 東京市日本橋區室町 天津出張所 天津西宮島街一ノ五

眼科專門（眼整形）

石橋眼科

院長醫學博士 石橋俊

東城甘雨胡同一四號 電話東㊄三八五〇番

入院隨時

三塔牌

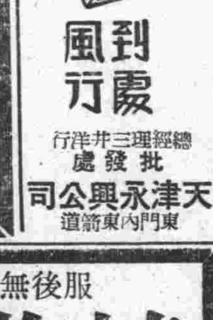

到處風行

總經理三井洋行 批發處 天津永興公司 東門內東箭道

服後無效加倍退錢

植物戒烟

棄凡丸

一年之計在於春眼看陽曆年快到了多吸一年毒品多耗一歲年華有志之士莫不設法自救欲服可靠藥品惟棄凡丸服用此藥不受苦不失眠不滑精不悞事不替癮不留根短期戒斷永不再吸是百發百中之絕癮服後無效加倍退錢試用袋每袋一元轉打裝每打十二元歡迎先試後買

總批發處：光明廣告社社址北京前內西皮市天津義界大馬路保定唐家胡同中國旅館內石門市親善街石門旅社內太原西夾巷泰安旅社內唐山新菜市北口代售處北京西河沿聚賢旅社內厚德堂西直門內三官廟體仁堂及各地藥房均有代售濟南大同志張家東口關街中國藥房

許多小兒受過良科藥嬰孩自己藥片之益深感此藥之功並喜其味道之美

閣下小兒是否消化不良食慾不振大便秘結或患嘔吐泄瀉各症凡此種種但投以嬰孩自己藥片其同樣受益並歡迎其迅速除病復康之良效幾乎可必

嬰孩自己藥片味美效宏藥料純淨擅治上述各症并亦善理傷風喉炎兼驅腸蟲及緩和出牙痛楚

藥房均售或向上海江西路四五一號韋廉士醫生藥局購備

天津版

經天津市公署及地方法院指定之……凡遺失契約聲明啓事及關係法定之廣告以登本報爲有效
天津總支社社址 日租界秋山街洪德里五號
發行 本報及半月刊
電話 通信部二局一六七五七號 營業部二局一四二八號
廣告 價目低廉效力偉大如蒙惠登專員接洽

市商會協贊聖戰 慰勞友軍節節勝利 各業應攤獻金限期募齊

【本報特訊】津市商會，以大東亞戰爭爆發，友邦日本殲滅英美，收獲赫赫之戰果，爲表示慰勞友軍起見，特發起獻金及慰勞運動，業經全體會員通過，現關於各業應攤獻金數目業已大致規定，於昨通知各會員於三日內募齊送會，以便齊獻友邦當局，茲誌其公函如次：

逕啓者，查本會於本月十九日召開會員代表大會，關於此次大東亞戰爭爆發後，本市商民爲感謝日軍聖戰之勝利，擬發起獻金運動，由各同業公會及商店會員分擔募集一案，業經出席全體會員代表決議，由商會代辦就各業公會及商店會員所納會費標準比例，分攤獻金，並將應攤款數，當場通過紀錄在卷，茲查貴公會應攤獻金爲〇〇〇元，相應函達查照，限函到三日內募齊函送本會，以便彙送爲荷。

強迫種痘工作開始 各要衝地點均設置種痘班

【本報特訊】津市衛生局，協力實施之秋季種痘，近自疫勢猖獗，強化工作以來，除延長疫症流行各區之巡迴種痘班活動，及各學校各車站之接種外，日來並整備要衝地點，各班極施行，各種種痘班，並於軍警部派員協助檢查，凡無種痘完了證者，均一律強迫執行，所置各班，除醫師一人外，由護士二至三人，及書記一至二人協同工作，各班醫師人選，計金鋼橋劉東海，金湯橋劉國慶，金華橋孟昭瑞，萬國橋劉韻波，旱橋金謙大，紅橋邱玉琪，東站歐啓良，袁傑蓀，北站溫鴻遠，西站魏宗海，駐局曹鳳文，準備班胡進恩云。

津市各工廠 將組織新團體 積極成立聯合會

【本報特訊】津市爲華北工商首埠，工廠林立，總計大小工廠不下兩千餘家，惟以向無組織，形同散沙，津市社會局長藍振德，有鑒於此，乃經呈准市公署籌設津市工廠聯合會，於昨日（十九日）下午三時召集津市各大工廠代表開談話會，由藍局長親向各廠代表解釋成立聯合會之意義，出席工廠代表三十五家，全體贊同，當場推定籌備委員九人，並由籌備委員中公推朱應奎爲籌備主任，負責籌備進行不日即可成立云。

極管區居民 種痘極踴躍

【本報特訊】天津防衛司令部以近來天花猖獗，患者已達六十餘人，死亡亦占有罹患者三分之一，危害市民健康，殊屬重大，除市區內已由防疫委員會積極分區實施種痘外，關於極管區內居民，亦極應實施防疫種痘，以免居民感染，而制止疫禍之流行，自前（二十）日起，已由防衛司令部委託球場康寧醫院，清源醫院，開灤醫院及猶太醫院等處施種，自施行以來，居民前往種痘者，異常擁擠，截至昨（二十一）日晚，全區種痘居民，已達二萬餘，預料至本月二十五日，可全部施種完畢云。（圖爲舊英國球場前居民等待種痘之擁擠情形）

商工自衛會 訂於日內成立

【本報特訊】津市商會，以津市爲通商巨埠，經濟重心，輪軌交通，華洋雜處，際此非常時期，欲求商工之合理發展，胥賴社會之秩序安寧，而安寧秩序，必須官民合作，聲氣相通，使宵小潛清，始可消弭隱患，民初年間，商會曾設立商團，協助軍警，辦理防務，歷經戰亂，市廛安堵，數年之間頗著成效，民十以後，頓告結束，現值治强運動，瀰漫華北，大東亞戰爆發南洋，日租界僑民，早有自衛團體之組織，華界商工，應立於同一陣線，以爲保衛後方，協力合作之表現，該會就現時實際之需要，特發起創辦天津市商工自衛會，並擬具組織規則，經呈奉市府署批准在案，訂於日內召開成立大會，提前實現云。

津海道聯立農職 各縣攤費限期呈解

【本報特訊】津海道公署，近關於該道屬聯立武清初級農業職業學校三十一年度一至七月份經常費如何支領一案，業經該校務諮詢委員會成立會決議：「仍照現在應攤數目辦理」，紀錄呈報，並經該署令飭各縣知照，茲以三十年度行將終了，所有各縣應攤該校三十一年度（至七月份）經常費款，自應照案籌解，用資進行，昨該署已令各縣，務於三十一年一月十五日以前，先將應攤該校一至四月份經常費，共計一千二百元呈解到署，以便轉發應用云。

警局指紋訓練員 受訓期已滿 今日舉行畢業式

【本報特訊】津市警察局，爲謀發展警察基本知識及養成指紋專門人材起見，曾於警法科內，設立居住證指紋整理訓練所，於七月杪招考男女學員各二十名，自本月一日開始受訓，至本月二十日已受訓終了，舉行畢業考試，此次考試成績，業經主管科批閱完畢，於昨（二十一）日下午一時在警局門前榜示，計男生王寶源等二十名，女生賈華等二十名，成績異常良好，並定於今（二十二）日上午十時在該局大禮堂舉行畢業典禮，二十四日開始正式辦公，辦公地點暫假特二區內偵緝總部隊云。

開第八十次全體職員大會，會務進行事項頗多規定云。

影戲聯會派員 調查英美影片 限二十三日呈報當局

【本報特訊】津市公署影片戲曲檢查員聯席會，近以大東亞戰事開始，對市區內各影院所預存之英美敵性影片，決嚴令制止放映，當於昨日例會席上決定派調查員劉燕東，劉濬，王士遠，果潤秀，趙雲鵬等即日起分赴光華，中央，皇后，天寶，東亞，華北，大陸，天津，河北，丹桂，權樂，上平安，開明，群英，上權仙等十五處調查所存英美敵性影片名稱，出品公司名稱，間限於本月二十三日調查竣事，業報當局以憑核辦云。

聯銀券一紙風行 當局統一幣制停用雜幣

【本報特訊】聯銀券確立基礎以來，爲應需要計，近更發行小額硬幣，已普遍流通，財署前爲統一幣制，自公佈禁止其他軟硬幣之使用後，爲便利一般民衆計，決展延至本年杪停止流通，如滿洲中央銀行之小額通貨，蒙疆河北省，冀東各行發行之小額通貨，以及河北銀錢局之銅元票等，屆期均一律禁止，天津鐵路局方面爲順應國策計，已決於二十六日起一律以聯銀受授並停收其他通貨云。

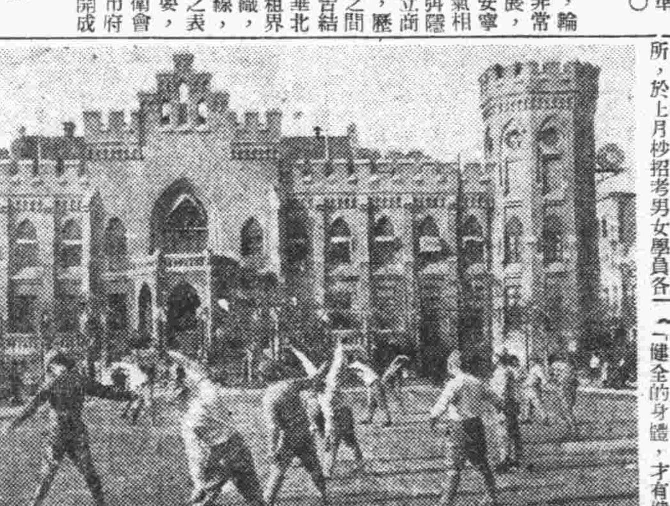

日居留民團演習防空 消防隊員動作敏捷 火光冲天刹時撲滅

【攝影說明】日本居留民團，昨舉行防空演習，圖爲消防隊員撲滅房屋時之情形。

【本報特訊】當茲大東亞戰爭展開之重大時局下，天津居留民團警防課爲普遍民衆知識起見，於昨日（二十一日）午後二時在日租界淡路街日本商業學校廣場舉行防空大演習，是時參觀者除〇〇部隊長，臼井居留民團長外，另爲國防婦人會會員，各學校學生，中國方面警察局亦派員參觀，會場演習防空者爲日僑義勇軍均整裝待發，刹時間，忽有敵機一架飛來，全市警鐘齊鳴，演習隊員則全體出動準備施救，俄而敵機投下燒夷彈一枚，當燃燒草房一間，一時火光冲天，消防隊員急趨車馳救，未幾火勢熄滅，片時，敵機復擲下燒夷彈一枚，落於草地上，雖未延及草舍，但消防隊員亦均往撲救，各隊員動作敏捷，勇敢無比，亦被撲滅，旋於四時許始演習畢。

冬振會二次常會 報告各項進行事務

【本報特訊】津市多振委員會自上月十七日成立後，即進行辦理多振事宜，刻以各粥廠已陸續開鍋施粥，其他如考試文費，及籌劃各項多振募款事務亟待舉辦，該會於二十日又召開第二次常委會議，關於該會近來所辦之各項事務，共分六項，報告如下：

一，辦理門煤經過：查本年多振，開灤礦務局照成例捐助二號末煤二百五十噸，二號原煤二百五十噸，各慈善團體因購煤困難，仍由本會依據上年辦法，函請開灤礦務局，定購烟煤五百噸，旋接函復以煤斤有限，允購烟煤一百噸，分配各慈善團體應用，關以一百噸爲數過少，實不敷用，復經本會派員持函向特務機關接洽，並將分配之大同煤及博山煤兩種發交辦事。

二，辦理代購小米情形：本年購買小米，較之去年尤感困難，除在本地靑萊糧購買小米一千包，米價每百斤十七元五角，脚力費每包六角（路途遠近一律），業經分發本會各粥廠及慈善團體各粥廠應用外，至於新民會請求軍部協助採購者，尚無確息。

三，關於各粥廠所需水電辦理情形，本會對於各粥廠所需水電，仍援照往年成例，函請公用處轉函自來水公司電車電燈公司及電業公司，免費充分供給，以資應用，業經該公司等函復允予免費充分供給，關于水票亦已派員領取水票四萬擔，除分發各粥廠二萬八千擔應用外，存餘一萬二千擔，以備各粥廠續領，電燈亦經分別裝按。

四，關於本年多振各粥廠搭蓋棚座及修搭鍋灶情形：查本年多振各粥廠搭蓋棚座及修搭鍋灶，業經招商估價，決施粥在即，未能提會公決，已簽請委員長核准在案，計第六區粥廠因原有廠房已不敷用，須添搭一萬，由黃玉山得標承做，工料價每口三十八元，第八區因做法與去年相同，由永盛棚舖得標，承做工價六百四十元，第七區粥棚做法除添搭倉庫事務室，伕役室守衛室各一大間外，餘均與去年相同，由金興棚舖得標，承做工價四百八十元，第八區粥棚做法除較去年增加倉庫一間外，餘均與去年相同，由永盛棚舖得標承做工價四百六十元。又修搭鍋灶，第六區因去年粥廠結束時，所有鍋灶均已變價，故本年必須重新搭蓋，由鄭維信得標承做，工料價每口四十八元，第七區及修理兩項，均由玉泰和得標承做，……去年鍋灶原有未拆，只添磚修理灶口及套灰，由鄭維信得標承做，工料價洋五百五十八元二角，第八區價洋七百九十五元七角，……

五，關於辦理本會各粥廠添蓋及修理各項家俱等情形，查本年多振本會自辦各粥廠添蓋及修理各項家俱等，業經同監察組，按照各該廠從來清冊，詳查，並招商估價，已簽呈委員長核准在案，理合提會報告。

六，關於本會僱用差役情形：……所有對外投交文件，已規定由本會僱用差役……津貼三十元，對內一切已僱妥王錫三一名，每月支付工資三十元，理合提會報告。

津縣謀刷新縣政 王知事即出發視察

【本報特訊】津縣知事王景山自調署以來，對於縣政之改進具有最大之決心，惟以蒞任未久，關於縣政推行之狀況，尚未盡明瞭，難期澈底，擬先從考察入手，即日出發赴縣屬各區詳細考察，何者宜興，何者宜廢，參酌實際情形，及財政狀況，再行籌擬具體方案，飭屬遵照施行，以資推進，而利縣政之發展云。

小學體研會 昨開全體大會 商討應進事宜

【本報特訊】津市教育局小學體育研究會，於昨日（二十一日）上午十時半在市二小學召開第五次全體會員大會，出席職會員百餘人，由何玉堂主席開會，（梁子安紀錄）首先報告，一切會務進行事宜，繼由各職員領導研究各項體育教材，計岳子光領導遊戲，張玉成領導唱遊，穆謙泰領導體育測驗，張問渙，林子周領導球類活動，迄十二時許始散會，午後一時該會全體職員，復召……

津海道令各縣 查報外僑變動

【本報特訊】津海道各縣，前會遵照道公署令，呈報旅華外僑調查表，以便轉報。茲該道公署奉河北省公署令，嗣後各縣轄境旅華外僑，遇有變動時，仍應遵照前頒表式，隨時填報，昨（二十一日）該署已轉飭各縣遵照辦理，以憑轉報云。

燕樂點綴聖誕節 將舉行大會串

【本報特訊】津市燕樂雜耍場，爲點綴聖誕節，訂自本月二十三日起至二十五日止，連續舉行三天空前大會串，由白雲鵬領銜，全體藝員一改正常作風，節目有莊有諧，可謂洋洋大觀。並聞該院於二十六日更約老牌時調歌姬高五姑，梅花鼓姬花五寶，登台助陣，場面益見堅强云。

津立正學員 舉行奉公會

【本報特訊】天津市東南城角草廠菴立正學園，自創設以來，本建設東亞新秩序之精神教授學員，其卒業者已達二萬人，華南，華北，日本，滿蒙皆有該校學友之組織，茲該校長田丸泰宣氏，爲貫入青年之現代常識，及處世立身本旨計，特於本月十二日假本校禮堂舉行奉公會，全體在校學員約五百名均參加，由校長發表「吾等以立正爲信念，以安國爲主義」之綱旨，概分三部說明，即一，修養研究，在立天地的正道，二，正東亞之大義，三，立正運動在安天下及謀國家萬古之太平。

極管區的風貌 ③

友邦日本武士道的精神，已經震驚了全世界，他們以鐵筋鋼骨的體魄來和大自然的競爭，事實已證明了收到最大的效果。

「健全的身體，才有健全的頭腦」，他們無論在任何場合，無時無地不謹記這句名言，所以在每日早起的當兒，無論如何，是首先練習「柔道」體操的，極管區政務局南鄰的花園，無疑地是一般仕女休息的所在，雖然在幾寒的季節裡，花園栽種着的松柏喬仍然那樣地蒼綠來和寒風抵抗，在這時候負責界內治安的友軍，在朝曦南露成群結隊在花園裡練習「柔道」體操，可是這練習柔道者就是掃除了英美系的障礙物而使舊英租界改爲「極管區」的人物。

曉嵐小學校 覓安校址籌備就緒 起始報名來年開學

【本報特訊】津市教育界，爲紀念教局陳復光科長珠曉嵐女士之逝世，曾決定創立曉嵐小學校，以誌其精神永垂不朽，除以其遺金外，並共同籌起捐款，經半年來之努力，一切均告就緒，已於市教局備案，同時且覓妥特一區東樓大街紹源米莊後爲校址，現已規定於本年之二月一日開學，正積極準備中，已於昨日開始報名，預定至一月二十日考試，計分初級四年高級二年云。

明年度 自行車牌 已於昨日起發售

【本報特訊】本市自行車牌，向係每年換發一次，以資考查，茲以三十年度行將終了，所有三十一年度自行車牌，業經製就，已於本月昨日開始發售，各分局所經售之三十年度自行車牌，應一律截止，所有剩餘之車牌，昨已飭屬繳數列單繳局，並飭各分局派員來局領取，明年度自行車號牌，以便如期發售云。

極管區設置後 調整教育第一聲 耀華學校決定今日復課

【本報特訊】津極管區於前日設置後，界內秩序，於日軍之妥善處置下，已氣象一新，前以英美關係，而暫告停課之耀華，匯文，中西等校，經市教育局同關係方面之斡旋，已有具體協議，將於改革整頓後，可分別復課，至脫出舊英工部局羈絆之耀華學校，今後將於極管區政務局直轄下，以新面貌展開，努力東亞新秩序之建設，青年之養成工作，近經積極規劃中，已決於今日正式復課，此爲友軍進駐後，對教育設施調整之第一聲云。

天津衛

婦女界興起 一致擔當大東亞戰果之天職

昨據報載津市工務局長劉孟勳夫人張佩瑗女士，爲支援聖戰盡東亞民族人民應盡之天職，慨然獻金五百元，開津市婦女界對「大東亞戰爭」盡東亞民族人民支援業務的先鋒，豪舉誠足欽佩。

「大東亞戰爭」的聖戰，是爲了東亞人民生存，和建設東亞的永久和平而戰，在此戰爭期間，全東亞的人民，無疑的要負起支援聖戰的天職，友邦日本的婦女界有國防婦人會的組織，擔當一切戰時所需要做的任務，和男子沒有什麼區別，中國女子職業者並不算少，就是在這華北唯一的天津都市裏，職業婦女，總要占全市婦女民衆的十之二三，但是天津的職業婦女，漫然沒有組織，更少有她們職責以外的社會活動。而時代督促着我們，督促全東亞民族的每個人民，不能再像閒的去過那優遊歲月，際此非常時的戰期中，每個人都要爲了東亞全民族盡到了應盡的天職，婦女界當然亦不會例外。

婦女界的獻金，固屬豪舉，但是，婦女界並不都是擁有鉅資的，獻金當然是支援聖戰，盡國民天職的一種，而沒有實際的做到一些支援聖戰的事業，來得美權，現代的婦女們，希望你們能認清時代，認清了任務，而擔當起「大東亞戰爭」期間國民的天職！

義商運動場 回力球 今晚七時半起 單打十次
一 亞司克 二 裘尼杜 三 歐比達 四 賴蒙巧 五 拉爾雷 六 卡爾備

光明 日場兩點 晚場八點 周曦天 鄭冰如 劉金榮 李文蕚 張恒春 金蓮昌 日場大戰宛城 晚場陽平關 開學珠痕記

上光明 彭英傑 張淑嫻 張凌雲 新豔珠 趙鳴林 賈春虎 梁一鳴 張德發 關寵儂 今日早場 今日晚場 紅鬃烈馬 天嶺 (本頭)乾坤法門

平安 今天准演兩場（三點五點半） 吉恩邦主演 【望鄉】 票價一元 一元五

河北 今天三場 三點 五點 九點半 韓蘭根 袁美云 劉繼羣主演 地獄探艷記 稽滑恐怖喜劇佳作

大舞台 特請崑記童伶 鴻春社 全體學生百數十人 今日早場 今日晚場 全部三進士 坐樓殺惜 (本二)西遊記

華北 田菊林 郭玉崑 程鵬志 今日早場 今日晚場 雪艷娘 棲梧山 罵殿 (智美王猴)

丹桂影院 今天開演三場 電擊 西線 戰

仙樂 每日由下午三時起始全市紅星均出場候教 晚舞提早 兩般大樂隊換演伴奏 歡迎指導光臨

權樂 今天最末三場 長恨歌 明天公演 李阿毛與唐小姐

國華 華安 (明)(星) 公司 精彩萬分 國片頭輪 時裝新片！ 同時開演 眞光 （華安循環開演 眞光只演兩場） 劉瓊 小雲 改編 周曼華 白雲 合演 上集紅杏出墻記

東亞影院 今天二點始循環開演 袁美雲 龔稼農 主演 濟公活佛

慶雲戲院 今日早場 今日晚場

北洋 今天早場 今天晚場 黃玉愛 杜十娘 票價從廉

天津 今天最末三場 飛來福 明天換 彈性女兒

國民戲院 特請金腔秦劇團 小金香 鑽石水 全部

燕樂 白雲鵬 (早場)(晚場) 沉水關

麗豐 總店 王府井 皮貨西服 支店 煤市街

皮樂諾兒 大陸製藥社出品 北京內二區前泥窪十五號 電話西(2)局二四九七號

福羅洋行 專售呢絨綢緞 冬季新貨到齊 北京北池子南口 A3349

新光電機製造廠 製造精確堅固 鏇刨洗鑽床子 出售優良

安知歐比 官許 注射液 錠片 讀咳 鎮痛 安眠 戒煙 興奮 強心 麗華大藥廠

專治 抽瘋 紫垣診療院 A3464

給吃這個吧！ ◇若有左列症狀◇ 小兒良藥 樋屋奇應丸 C-12

華北運輸股份有限公司 天津支店 代表電話 二局五二一一番

天津 日本公立病院 天津日本租界福島街 A3497

本廠製造部專紡各種 販賣部經售各大名廠 如蒙惠顧無任歡迎 華南紡織機料用品工廠

興華大藥房 贈送

中原公司 旭街總店十四週年紀念 大贈獎
得獎極易 獎額極多 每獎不空
日期：十二月十五日起至三十一年一月五日止
辦法：凡在贈獎期內購貨滿五元者即憑當日購貨單抽獎一次（多照類推）
獎額：每七天爲一期計分三期每期獎額如下
頭獎一三個 各得本公司禮券三百元
二獎一六個 各得本公司禮券一百五十元
三獎一十個 各得本公司禮券一百元
特別獎一五百個 各得本公司禮券三元正
紀念獎一數萬個 各得本公司一角五分商品兌換券一張
法租界分店 北京分銷場 同時舉行慶祝 贈獎辦法另詳

萬人油

中昌商行 新張開幕 自行車電料一律大批發 特別大減價 東四北大街三號

BOOT CREAM 三愛趣牌皮鞋油 本油品質高超色澤優良新舊皮鞋一經擦用光澤動人皮質柔軟耐久 興凊洋行

今日奉送一九四二年度精美日曆一千份
派拉蒙金筆展期漲價謹告各界
老價新價相差懸殊 寬展期限最後十天
新價與老價對照表

貨名	類別	十二月三十日以前老價	自一月一日起改售新價
派拉蒙金筆	新型	十二元	十五元
派拉蒙金筆	特種	七元	八元
派拉蒙金筆	甲種	五元	六元
派拉蒙金筆	乙種	三元	四元
老牌萬年毛筆	特種	四元	四元五
老牌萬年毛筆	甲種	二元五角	三元

本行鑒於各項原料飛漲無法維持，曾經公告自十二月一日起改售新價，茲徇各界誠意要求，敝行更以盛誼難却，爰特展期一月，準於本月底決定截止，不再通融，務乞早日惠顧爲荷。

奉送贈品 今天凡購任何一種金筆一枝或二枝或萬年毛筆一枝贈送左列四種贈品
1 派拉蒙金筆墨水一大瓶 2 派拉蒙新型金筆尖一個 3 新精美金筆一枝 4 最新日曆一份

最新貢獻 奇異兩用筆 一筆裝配兩個筆尖 一筆能寫兩色字體 每枝售十二元
獨家創製 中西兩用筆 鋼筆毛筆包括一筆 中西兩用經濟便利
天津美利時行 總支行

冬令妙品 整容伴侶膏

賤 是誠實的賤賣 決不虛偽宣傳

北京億兆百貨商店 各種百貨應有盡有零整批發 地址 總店前外瓜子店街 支店前外大蔣家胡同西口 崇外東曉市大街 電話南分(7)局

打倒一切 咳嗽

贈送一箱 天津法租界同安藥廠謹啓

不麻不痛 老篤眼藥

太平地

金少山將演碧洋湖

名淨金少山，現與范寶亭時常聯絡，范與少山排演家藏之老本戲碧洋湖，決定短期表演，其擒五龍一劇，亦由范氏代排並配戲中之尉遲敬德。

瘦牛肉與乾大豆中 最富蛋白質
吃不起肉的時候可以多吃豆腐

蛋白質完全不能溶解於各種絕對純粹的溶劑內，而祇遇到酒精的時候，就會凝固而析出，同樣，有多種無機鹽類也能使蛋白質凝固。

蛋白質由其組成的不同，致可以分爲兩類，就是簡單蛋白質及其輔根蛋白質（conjugated proteins），前者的組成較簡單，後者爲簡單蛋白質和他種複雜有機化合物結合，物質而在這兩大類中，又可依其性質而分成許多種，這裡限於篇幅，不想再多說了。

如果在蛋白質溶液，加濃鹽酸或百分之二十五分之硫酸而共熱之則蛋白質即起水解作用而變成胺基酸，由不同之蛋白質可得到各種不同之胺基酸

因此，這方法也常應用到決定蛋白質的種類上去。

有時候我們內部的吸收器官發生障碍了，蛋白質並不吸收到細胞裡去，而由腎臟再收到尿道裡去了，因此，我們的小便裡常帶着蛋白質，這是一種腎臟病，因此，爲證明腎臟病的存在，檢驗蛋白質便是一條捷徑了。

頂靈敏的方法是把硝酸小心地加到尿中去，如果有蛋白質存在的話，兩層間將會有一個白色環，其次用酒精凝固也是較好的方法。

在分別各種蛋白質時，常利用其顏色反應，如蛋白質的組中含氮環的則加濃硝酸後之產生黃色固體，而如加過量之氫氧化鈉，則黃色能變成橙（續完）

翠袖黃衫

第二回 望過嘆人遊桃花逐水 峯迴當路轉楊柳知門

劉雲若著

不料這時房中有一個烟客，看出她的神精匆促，就放下烟槍，悄悄從後面跟着下來，這人以前曾見過小翠數次，久已具有野心，遇到這千載一時的良機，自然不肯錯過，及至小翠下樓，到了街上，水深已然齊膝，她眼望前面一片汪洋，更覺心慌，而且向來未曾經此跋涉，看着水波湧，想着距家遙遠，又驚又急，幾乎哭出來，勉強向前走了一程，深一脚淺一脚，十分費力，而且

（五〇六）水又深到股際了，水中跋涉，已然艱難，何況她又嬌弱無力，走出沒幾丈遠便再不能支持，踏上一家的石階，不由啜泣起來，這時看見迎面來了一輛洋車，她似覺遇着救星，忙叫住了，說出自家住址，問是否能夠拉到，並且要多少錢，那車夫回答說可以試着拉，不過得先付八元車資。

方玉珍死
李萬春失一管助

【本報特訊】鳴春社兒童國劇團之武教授方玉珍，平常身體極健，去歲應聘入鳴春社，擔任武教授，對于該社學生，所有一切新型團體大操，如猴操，豬操，毛操，以及彌勒操……種種，特出心裁，此次偶染傷寒，未及三日，即行逝世，聞方之責任心極大，每日準時到社服務，且爲事一起兒，將各處授藝之坤伶名伶，均行辭謝，染病後，仍抱病到社，李萬春囑其告假回家調養，兩日竟于十九晨八時病逝宣外米市胡同八十二號，當是晨六時餘李曾親至方寓慰視，身後極爲蕭條，現正由李等爲之籌辦善後中，二十二日接三，移靈宣外增壽寺。

三聖歸神
李萬春 李洪春 聯合演

李萬春，李洪春此次合作，排「三聖歸神」，自走麥城，至永安宮，將桃園三弟兄劉關張歸神事蹟，統括於一劇，戰猇亭之後，接八陣圖，白帝城，永安宮，托遺孤，文武咸重，定於二十三（星期二）夜，在華樂演出。

共襄義舉
馬張演穆德小學義務戲 侯喜瑞黃元慶亦決參加

【本報特訊】馬連良定於二十八晚在長安演春秋筆，爲穆德小學籌款，曾誌前報，茲聞是晚係義務戲，扶風社全體以外並有侯喜瑞之普球山，黃元慶之挑滑車，喜瑞因宗教義舉，故自告奮勇，不收戲份，元慶則爲連良之東床快婿，對乃岳之一番熱忱，當然追隨，而張君秋雖非回教中人，對此業，頗爲熱心，亦自動捐份，以襄連良敬教勸學之舉，聞各方面先期訂座者，已甚踴躍，當有一番盛況也。

名坤伶梁小鸞某次出台表演佳劇鶯囀歌喉丰姿曾月賺貫四章以紀其人兼誌所演之劇，聞二二星期二晚梁在廣德又將演王寶釧矣。

蘗寒外史

青鸞何日下瑤階，回首前塵願已乖，紋索依然思舊夢，好將燕雀付金釵。（[illegible]）

梁孟情深百事哀，泥塗況在水之隈，三生已是雙飛蝶，幸有心香款款來。（玉堂春）

本有前緣一夢新，無情鞭[illegible]淚頻頻，春花秋月能相慰，待取他年白玉巾。（春秋配）

却爲癡郎鎖玉眉，親書一紙奏龍池，變嬌奇艷垂千古，絕妙姻緣絕妙詞。（法門寺）

楊 李 葉
即演奇冤 金山寺 飛虎山

余派鬚生楊寶森，二十三（星期二）之夜，在廣德因特煩改演全部奇冤報，自行路遇雨至公堂昭雪，寶森自飾劉世昌，劉硯亭飾包拯，孫盛武飾張別古，尤爲齊整，前場小名旦李金鴻演金山寺帶打出手，葉盛蘭袭盛戎合演飛虎山。

誌坤票劉綺紋

坤票劉綺紋、豈蓉年華，曾肄業於某女校，幼嗜國劇，工於青衣花衫，現從彭斌年學戲，能演玉堂春，宇宙鋒，驪殿，起解，六月雪，探母等，扮像秀美唱作無疵，前日在華北出演宇宙鋒，歌喉清脆，反調一段，深似婉華，頗得觀衆好評，現應友人之煩，下期將演新玉堂春。

怪
賈多才扮演楊貴妃

于永利主催之丑角反串大會，全部戲碼，均由主角小花臉，反串各種名奏，其大軸爲蕭長華，與馬富祿，師生合演斷后龍袍，已見昨報，聞壓軸爲賈多才之醉酒，尤足珍貴。

戲甚夥，若鳳殿，玉堂春，紅拂傳，硃痕記，六月雪，青霜劍，武家坡等均能上演，刻經鄉友一再敦請，定於三十一年舊曆

管紹華 陳盛蓀 將赴滿

鬚生管紹華，前偕坤伶首嘯瀾赴滿，在奉天哈爾濱新京各地奏藝，頗受歡迎，明春紹華再赴滿洲獻技，決定自挑頭牌擔演大軸，旦角偕陳盛蓀。

星期二晝蓮花庵，星期三晝獨佔花魁。

瑜亮鬥志
葉李貫袭合作

三慶戲院，二十二（星期一）夜之小型合作戲，因各界特煩改演「全部瑜亮鬥志」，由葉盛蘭，李洪春，貫盛習，袭盛戎，葉盛茂，李洪福，宋富亭等，分別擔演。

平戲報道

▲喜彩蓮預派四場佳劇計星期一夜武松與潘金蓮，星期二夜對金瓶，星期三四兩夜連演懷鄉夢新劇，華北現已分別先期售票。

名崇關隱厂演紅鬃烈馬

票界鬚生關隱厂，扮相儒雅

戲劇問答

鎮潭州起霸 雙手用掌
晶晶先生問

（一）在黃鶴樓中羅宴一場之酒牌子，現時多用三腔，故多不念大字，然據某票界名宿云，昔時則用園林好，不知此劇園林好之大字爲何？（周瑜所念）追信拜相中之園林好原詞，是否可以通用？如讀群英會中姜妙香所念之「園林好」，是否有違劇情？

（二）捜山打車之三腔原詞，是否可以用於任何劇中，抑各有不同？

（三）前者觀程繼先之九龍山，起霸時雙手皆爲掌（即左手亦不握拳），有何根據？若爲小生之專有，而葉盛蘭姜妙香等人則不然，是否爲老路子？

答

（一）三國戲與三國戲不同，所歌牌曲，有有大字，有無大字者，不能一概而論也。黃鶴樓之酒牌子，根本無「大字」，故由園林好變爲「急三槍」。此「園林好」亦無「大字」，即係借用「追信拜相」中者，案例吹而不唱。其群英會之「園林好」乃有「大字」者，二詞通用，有違劇情，殊不適宜（案三國戲之類此者不一而足，如戰宛城之「泣顏回」即爲有大字者，不能以普通之「打擲會諸侯」代之也）。

（二）捜山打車之「三槍」，不可用於任何劇中。

（三）程繼先之九龍山（即鎮潭州）起霸雙手用掌，據程本人談稱，此爲「羅漢霸」，係老路子。至於姜葉諸人捨掌而拳者，或爲習慣上感覺不便所致。總之，此劇老派演唱與今多有不同，即岳飛出場之「點絳唇」亦有以袖遮臉或兩手端帶者（王鳳卿即如此），惜乎程氏本人未在此地，否則當以轉詢也。

名票劉君千里有異稟學人無不神肖又精於醫且工書畫幕做齊白石溥心畬往往亂眞二十五晚在三慶特演連環套頃以劇照見貽【下圖即是】爲賦二詩　雍化佛

工醫工畫兼醫畫，方朔詼諧說老彭，餘技仲宣應大笑，竹批雙耳學驢鳴（君善學驢鳴亦能酷肖）。

朱髯藍面似天寨，五華河間記驚驗，亦是神仙游戲法，日精少室嘅劉根。

坤票馬秀雲將公演

坤票馬秀雲，工青衣，宗程派扮像端莊，頗具閨閣風範，能

生活

提倡廢除年禮

古訓有曰：「不以貌取人，不受人賄賂」然而現在的社會裡，你看：上至達官下至販夫走卒無論是誰那一個不要受人的東西(禮品)呢？所以人們竟把年稱爲「年關」就是說年的關節很難過的，因爲要討債，送年禮以致於購買年貨——等項，都是非錢不可的，有錢的固然不怕年，譬如每月薪金只有五六十元的素日維持生活還不夠呢，又加上這個「年關」，實在令人愁思湧上心頭，自己家裡好在是自己的太太或小孩，吃不吃，喝不喝都能容忍下去。唯有最重要的，乃是送年禮的耗費，所有長官親友一到年節，你必須送禮，他並不問你是否有這項富餘錢，可是你自己又不好意思的對他直說：「我因無錢，不能送禮」。所以，必須仍去送禮，假如不送禮的話過了年關，你的長官就許打掉你的飯碗，或者親友因此和你不再往來，所以禮品成了必需而不可免掉的一件事情那麼，過年簡直成了收受禮品的機會了，因之大街小巷裡，來來往往，充滿了送禮人的足跡，於是有錢者喜無錢者悲，年關竟成了悲喜交加的季節了。

現在我們從三十一年開始，希望我國兄弟姊妹們，共同節約廢除年禮，你要知道在這非常的時期裡，有那些金錢與時間，就應作些有用的事情，防而不備。花了很多錢，所買禮品，實際上亦不能用，結果白化了錢，豈不是徒增消耗麼，所以，勵行節約，必須廢除送年禮不可。

黃玉華 玉壺冰
三十日長安首演
炳火一場較少華山尤有過之

黃玉華之新劇玉壺冰，排習三月有餘，一切已臻純熟，茲訂本月三十日準於長安戲院，作首次公演此劇係翁偶虹氏爲玉華編製新劇之第一聲，哀艷慘烈，較鶯囊淚尤過之，玉華飾主角蔣秋雲，唱工西皮二黃兼用，慢板原板二六南梆子快板流水無一不備，尤以烤火一場，特別繁重，並有新製仿古火盆及宮燈等，費金數百元，極爲新穎。此場夾唱夾作，流露喜怒哀樂，面面俱到，配以儲金賜之崔瓖，更得雲映霞輝之妙。金賜夙以唱子戲見長，此劇深契個性，而最末一場之「慘襲」，則天愁地慘，霜碎霧濛，可使觀衆留得最深刻之印象焉。

▲華北日大減價戲，改由劉硯芳，程會宏亮，當從梨園名宿研習各劇，對於譚派夙有心得近經友煩，定於二十二日（星期一）白天在長安戲院露演紅鬃烈馬，飾薛平貴，定有佳的成績可預卜也。

欣領導公演，茲定本週之前三場劇目如下，星期一晝貞女血，次公演，劇目定爲「武家坡」，屆時定有驚人演出。

滿映紅星
趙小姐與和尚太太 影人朋友印象欠佳

開放了又落去的春花，光亮了又滅散的流星，事情很迅速的過去了。是在初雪後一個溫暖天氣的下午。

趙小姐，明白些說，也就是在滿映影業轉燕京又紅的影星趙玉珮女士（見圖），她，在那天下午不知被哪一陣風給吹進旃檀寺旁的一個小角落裏去。

地點是在一位和尚太太的家中，譬如就算是王太太吧，因爲王太太的先生在五台山曾照過一幅苦面佛像的相片，被人稱作和尚的雅號，也挺夠資格話，說那位王太太迎接趙小姐入了一間牆上有釘子，地上有碎紙，床頭擴着自行車的斗室以後，趙小姐纔揭了一下鋒色的西服，悄悄的說道：「外面還有兩位朋友呢！」

「有朋友請進吧！」隨虎完衣服，棉袍上還綴着水點的王太太趕快跑到外面把趙小姐的朋友給讓了進來，朋友也者經趙小姐的介紹，一位姓譚，另一位則是久住天津租界在洋行作事的哈萬慶，譚先生很客氣，王太太理應表寒暄幾句，以盡破破濫濫的地主之誼。

「屋子太不清潔，請別見笑，恕我不會招待！」王太太自己[illegible]客人掬數似的說

「不[illegible]待，也不用你說甚麼！我們說話你也不懂！不過這屋子可透着有點冷…」說話的人是姓哈的，不但沒脫帽子，並且還由椅子上站起來緊了裏身上有一九四一（？）年紋樣的大衣。王太太的臉色沉下來，趙小姐在旁邊覺得有些不好意思。

「趙小姐！──」王太太叫出一半又吞嚥回去，退到外間喊小孩倒茶，恰好被趙小姐找的張小姐也來了，於是王太太對張小姐說：

「趙小姐不是最會養狗嗎？狗會受教育，她的朋友哼！讀的受了藍眼珠的惡薰便不懂黑眼珠的有的禮貌嗎？如果我們家的男女也肯不惜這樣那樣弄幾塊錢的話，恐怕也未必不會跑到人家裡去硬裝不錯的。」

張小姐比趙小姐更難過，有說不出的委屈，於是趙小姐的受優是第一次。

那天的第二天，趙小姐正在吉祥看戲的時候，便由張小姐告訴她個消息：——她說：

「王太太說啦：『瞧那德行！他是她的朋友，若作了比她更好的人的朋友，還假的就誤了人家的材料呢！』」

趙小姐聽了，又提了提大衣，嘴動了動，沒說出來甚麼。趙小姐的一個下午，眞夠我們一寫就是兩千字的呀！（克非）

北京中央廣播電台

XGAP 六四〇千週波

十二月二十二日（星期一）

第一廣播節目

第三次治安強化運動特輯節目

今日標語：

一，協力推進互助的合作運動

二，剷除貪汚勵行廉潔的政治

第一類 定時定例

新民體操，八時三十分。

日語講座，八時五十分（初）十八時三十分（中）（星期除外）

唱片，九時十分，十一時五十分，十三時二十分，十九時五十分。

新聞，九時三十分，十一時，十二時，十三時，十四時三十分，十六時，十八時，二十時二十分，二十一時三十分，二十二時，二十三時。

商情行市，九時五十分。

報時，十二時，二十二時。

職業介紹，十二時十分。

魚肉菜蔬行市，十三時十五分

兒童新聞，十八時二十分（星期除外）。

（本日除外）行政工作報告，十九時二十分

預報節目，十八時二十七分，二十二時二十分。

第二類 演講娛樂

九時十分 華北之時局。

十時五分，新民講壇，爲完成革新體制協力大東亞戰爭（二）焦定遠。

十二時，家庭常識，怎樣治療凍瘡。

十二時十五分，單弦，高老莊 沈雲程。

十三時三十分，評書，飛龍傳 品正三。

十四時五十分，相聲，相面，高玉峯。

十八時，兒童時間，兒童科學常識，林風。

十九時，法律常識，現行繼承法談話，沈鴻勳。

十九時二十分，演講，爲世界永久和平而戰，王大曼。

十九時三十分，演講，第三次治強運動與汽車運輸業責任，譚獻庭。

二十時，絲竹樂，三潭印月等三曲，警察局樂隊。

二十時二十分，時事解說。

二十時四十分，快書，淤泥河 白鳳鳴。

二十一時，戲迷傳，鬧五更，鼈子元。

二十一時四十分，京音大鼓，趙雲截江，孫書筠。

二十二時，治強解說，

二十二時二十分，京劇——由長安戲院中繼——錯中錯，小翠花。

中滿象棋比賽圖解

中滿象棋比賽大會，是由本報與盛京時報所主辦，大會雙方選手早經比賽圓滿閉幕，連日將中滿各選手之對棋着式分別披露報端，其中國方面之張德魁邢健庭二君，兩次對奕業經公佈，今將張邢二君最後一局行棋着數公諸報端以供閱者。

（張德魁與邢健庭第三次對奕行棋圖式）

張德魁 先　邢健庭 後

車九平七	士六進五	車七退一	炮八退一	炮六平九
車八平四	車二平四	車四退二	車七退三	車四平一
車四進八	馬七進五	車四退二	馬五進三	車四平八
炮八退二	車八平三	炮八平二	士五退六	車三進三
馬三進二	車三進三	士四進五	車三退四	馬二進三
車三平五	車六退四	車五平六	馬三退四	結局邢勝

吳素秋褒姒 人選已定派

【特訊】名坤伶吳素秋，新排全部褒姒，昨午在寓邀集各角色過排，定於廿四（星期三）夜在三慶首演，誌其角色如左：

吳素秋褒姒，賈多才周幽王，李德彬太子宜臼，張盛利鄭伯，王盛如虢弓人，高德松虢石父，王秀雯申后，關德咸申侯，章三奎褒珦，張菊舫褒徐氏。

新新今日加演早場

新新近上映中之「天涯歌女」爲國產片中之特等影片，由周璇主演，有流行歌曲十二支，上映以來，終日擁擠，今日（二十二日）多至節，該院特加早場，上午新十一時開演。又新新陽曆年已決定選映陳娟娟之「中國白雪公主」及劉瓊之「岳飛」。

北京劇社
將上演北京人

北京劇社自以學術的研究方式調整社務後，工作推進呈積極狀態，舞台裝飾家張鳴琦氏，「北京人」之裝置設計及陳綿博士之「北京人」導演計劃相繼策劃就緒，「北京人」排練工作在張陳二氏之指導下已於日昨開始，茲據該社發言人談，本社將再度羅致戲劇同道，一同助長新戲劇藝術的開展，「北京人」劇本已辦理呈請手續，擬定來年一月間上演。

疑雲疑雨

第五回　錦鯉寄雙雙芳心揭碎　杯弓疑種種壯志銷磨

雪情

這倒是什麼意思？是不是你另……如果你實在厭惡了我！那麼我也絕不願意使你心裡總是不痛快着。」玉秋將眼皮一翻道「你早就是這種意思，總想把這罪名推到我身上：還沒有關係；我就負着這種罪名也不見得就會上不諒解我。你願意怎麼辦就怎麼辦去吧！」她說着瞎鬧氣，就下將被拉開，正要往身

（一六六）上蓋，忽然看見秋芬那條被了，不由得將書事又勾起來了。她賭氣將秋芬那條被一扯，扔到一邊去道「你拿去吧！別在我床上放着，這是誰心氣我！」秋芬瞧了一眼道：「你這話太絕太寃枉人了，我因爲你這些日子太愛疑心，

健胃腸·去疲勞！

強力米太寶靈片

維他命B_1的含量約爲啤酒酵母製劑的十倍

身體上並無別的疾病，而只覺得食慾減退胃部膨滿、容易疲勞、並且常有便秘脚重之時、大都是體內維他命B_1不足所致、故此時如能試服維他命B_1劑強力米太寶靈片有健胃腸去疲勞的効果。

（包裝）100片 500片

各大藥房均有經售

株式會社 武田長兵衛商店 總行 日本大阪市東區道修町
天津辦事處 天津日租界旭街
北京辦事處 北京宣武門內大街
青島辦事處 青島莒縣路一號

41(5)140

各地來函照登
又一批參茸鹿胎丸鐵證
最後的生路 求子得天降麟

彰德車站……務關係各地奔走且在青年時身已傷損是故現年已四十餘結婚十餘載內子體亦健而從未生育。求子藥保腎及調經者服之無數其功毫無年前經友介紹兩性寶「參茸鹿胎丸」日閱報見貴廠所刊各鐵證知非他藥之廣告可比購服共三打……內子受孕矣！於本月產一女孩肥胖可愛……乃靈藥也……

京東馬太白帶頭暈腹疼　朱元溫君謝鹿胎丸

略，敝人身體素弱而最痛苦者即於行經時腹疼難忍且患重白帶症連代頭暈午後發燒等雜服藥若干如石投水毫無實效連服「鹿胎丸」三盒即全愈云略……略前購藥一盒業已服完症亦痊愈實乃神藥也因敝服若干均無實效此次全愈者之幸也今又奉三元再購一盒想必除根矣

體弱失眠遺精　鹿胎半打痊癒

外柳樹井七五號德全公司郭民君來函云略敝體弱多病且失眠遺精服藥多種而無一藥病者治我病者乃科學國藥「鹿胎丸」也前經友介紹敝疑其市上普通補藥未必具有實效服數盒果將險症治癒略除敬謝外已刊實報介紹云

鹿胎有效再購之　井警察二分局長

前購鹿胎丸將服畢大見特效今又寄洋七十元〇五速寄男女用各一打又濟南市署汪惠仁夫人患經血不調服鹿胎丸三盒全愈

神經衰弱等症　三盒鹿胎病已愈

大津日界須磨街九八號張德新來函云略因青春事過繁操勞太故患神經衰弱過敏等症及內經血不調均各服參茸鹿胎丸三盒完全治癒謹函謝忱等語云

京前外鮮魚口華樂戲院對過南博濟堂

注意　本廠各證明非他家廣告可比均有最詳住址邊便詢問爲合總經理信誠商行

淋病花柳藥　活血清毒丸　每盒一元五

科學國藥腎腦救星
本劑分男服女服二種

參茸 說明

[illegible]

鹿胎丸

男主治服

[illegible]

女用主治

婦女經血不調、色氣不正、紫黑成塊、經前經後、心忙心跳、時冷時燒、或後紅有塊、面黃肌瘦、胸中飽脹、腹內不思飲食、腰腿筋骨疼痛、咳嗽、欠小傷嘔吐、心氣短喘、頭暈四肢無力、夜不安眠、多惡夢、久不孕育、凡婦女患經血各病、產後諸症、服之無不奏效如神、不寒不燥、四季均可服之。（女服）定價四元每打四十元。

北京代理處 [illegible]

總發行北京前外鮮魚口內
南博濟堂鑫記藥廠出品
特設服務部便利各界
京市電機客代煎藥

痰喘咳嗽一服除根

本藥治無論如何難症之痰喘咳嗽、亦必使其除根、誠名藥也、原料係以高貴藥材所配製、基於學理、以東西兩洋醫術之最高技術、而精製綜合之藥也。故不特苦於長年慢性痰喘咳嗽等病者、服之自奏神效、即急性之目下患病中者、祈購買服用一服立刻便可除根、使咽喉轉佳、其樂陶陶、而本藥治療時、決無變成肺炎、肋膜炎、肺結核等惡症之虞、是以博得佳譽。

注册商標
龍角散

龍角散既爲純良藥質之配劑故雖少量亦奏効果且香味尤非常爽快故雖病人幼童嫌藥之人亦極樂服用也。

患左列病狀者、即祈服用之

龍角散適應病症
（痰咳）凡積痰不化咳逆不止之人
（痰喘）凡痰咳塞喉呼吸困難之人
（喉咳）凡咳嗽痰多不能安眠之人
（流感）凡因流行感冒患咳症之人
（肺勞）凡肺勞患咳嗽無力之人
（痰血）凡痰有血絲時帶血塊之人
（失音）凡聲音嘶啞咽喉腫痛之人
（老人）凡老衰或病後之虛弱咳嗽
（小兒）凡小兒之痙咳及痲疹咳嗽
又其他呼吸器官疾患之痰咳嗽、亦能巧妙根治、無論如何之難症、若能繼續服用一二星期、必能痊癒、而享健康者之幸福云。

藥價
四日分 五角正
八日分 八角四分
十八日分 壹元七角
四十日分 三元三角七分
六十五日分 五元壹角六分

全國藥房均有出售

總舖 株式會社 藤井得三郎商店 東京市神田區豐島町

胡藻培大夫
現已返京照常應診
內科及毫針專科 門診上午十至十二時 下午六至八時 出診午前預約
東四北十二條二十二號 「新」西城紅瓦市甲四六號 電北（4）一二二七號
A242

止胃痛
護胃壁
減胃酸

本劑能鎮止胃痛以治胃病之標、又能保護胃壁、減少胃酸、以治胃病之本、故爲治標兼治本之胃病良藥。

（包裝）[illegible]

諾餌妙散片

株式會社 武田長兵衛商店 總行 日本大阪市東區道修町
天津辦事處 天津日租界旭街
北京辦事處 北京宣武門內大街
青島辦事處 青島莒縣路一號

41(5)124